中華郵政掛號認爲新聞紙類 明治四十二年十月廿四日第三種郵便物認可

第七千九百卅九號 (一) 星期三 (日刊) THE SHENG CHING SHIH PAO 民國廿一年二月十七日

盛京時報

陰曆一月十二日
昭和七年二月十七日

發行人 佐原篤介
編輯人 菊池貞二
印刷人 東光明
發行所 盛京時報社
盛京時報支社
盛京時報支社

論說

戰雲中之一綫光明 (傲霜庵)

上海中日兩軍。自十二日午前八時起至午時。四小時之久。互相休戰。暫停砲火。蓋以便法蘭西加特力教徒之拯救閘北婦孺也。

加特力教僧侶雅基諾神父以下尼僧十八名。由英國領理伯爾中佐所率之上海義勇隊護衛。進入閘北新戰場。在廢墟中。將無法避難之婦孺數百人。一併拯救。完成極有意義之使命！滬上中外人士。爲之感動矣。此一段佳話。不啻暗中之明珠。洵戰雲彌漫中之一綫光明耳。

基督教徒見義勇爲之此種舉動。本是當然之事。不成問題。且在歐美各國。基督教徒之活動。盡人所知。如此次之小規模之赴急濟難。似不足輕重。惟凡事有比較而後其價值定矣。較諸中國之現狀。眞令人感慨無量！三月前齊齊哈爾之役。馬軍敗退。觀戰之英美記者。往視中國側壍壕。死屍枕藉。累累無算。所不堪詫異者。所有屍身。無衣無褌。赤裸裸永凍殭直。其狀悽慘。令人酸鼻。就中覓一縷寸布之屍身而不可得。外人評曰。中國人似以爲死者不要衣。且將此孕觀念。徹底實行。可知於戰事告終之刹那。冒險入戰場者。非收容死傷之救護機關。又非慈善團體。而實爲無論死傷。迫其無衣上天堂之『死者不要衣』的信仰團體也。津滬報紙稱贊馬軍行動。以其陣歿者爲殉國義士。不知中國之義士。非經冰窖無衣陣屍之一次儀禮後。不能上天堂？然而冒險入戰綫。剝義士之衣者。亦非敵人。實爲我們貴國之中國人。以視上海神父尼僧之此次義舉。人間品類。不啻自有神獸之別矣。

夫人雖貪婪。然無樂剝屍衣者。民之窮也。可以想見。二十年內戰混亂之厚賚。時至今日。殉國之義士。適賴其餘瓊耳。基因於政治腐敗之社會的窮困墮落。姑置勿論。就慈善救濟一層言之。素稱『精神文明』得意自鳴之中國人。對於己國之慈善救濟事業。步步輸却外人。豈非三千年古邦之奇恥大辱耶。

語云。衣食足而知禮節。中國慈善救濟事業之毫無進步。雖係國貧民窮之所致。亦未始非慈善心缺乏之結果也。試問中國之大。人非盡貧困。就中若軍閥黨人官僚政客。以及腦滿腸肥之大腹賈。均擁有千萬金。揮霍如土。不知若輩爲慈善救濟而解囊者。果爲幾何？況慈善救濟之事。不必要多額金錢。而有辦理之可能性者。例如上海此次之義舉。不費分文。在人道上卓著成績。世上此類之事。本屬不少。而中國人士。置之不顧。非慈善心之缺乏而何？

所可慶者。爲近數年來中國人之慈善心。亦漸次覺醒。就中若朱慶瀾等灰心政界之政客。對於賑濟事業。尤具熱心。其成績爲中外所共認。當滿變時。紅卍字會及其餘慈善團體之活動。亦其見端。此次上海之活動。亦有中國紅卍字會暨紅十字會出而幫忙。竊按中國之需慈善。待救濟。莫急於今日。切盼中國國民。當仁不讓。務發揮其慈善心。以保全固有之精神文明！勿使異邦之神父尼僧。獨擅厥美則幸甚！

隴海鐵路西段視察（續）
潼關穿城隧道工程浩大

隴海鐵路全線隧道之多。工程浩繁。既已略如上述矣。而靈潼段終點之穿城第十七號洞。（該路由鄭迄西迄潼關止共有山洞二十八座。此所謂十七號者。係由觀音堂起另編號次。至此適爲第十七號）係由潼關東門外城墻之中段鑿入。（潼城南部係依山爲城）。初鑿直線一小段。次鑿半徑曲線一千五百公尺。由此直達西洞口均爲直線 全洞長一千零八十公尺。潼城東西長二公里半。該洞西口適在南部中端。右仟橋附近。以隴海全線各山洞論。此洞較短於硤石驛山洞。以靈潼段言。此洞實居第一。且工程浩繁。又係穿城而過。在全國過鐵路中。殊屬別開生面之唯一隧道。聞列車穿城計劃。曾經過三次變更。最後爲一勞永逸計。並顧及對市民侵害最小。定鑿城而入。包工者爲集成公司。自廿年七月下旬開工。訂定本年四月底竣工。包價爲三十二萬二千元。以全洞一千零八十公尺計。每公尺約合三百元。規定九個月內竣工。若延期一日。罰銀二百元。早完全一日獎洋一百元。故包工方面建造極爲努力。預料可如期告竣。該洞純爲堅實之粘土質。故不需炸葯開鑿。洞身標準橫截面之實用於結實地層者。其土方面積爲三三〇六二平方公尺砌衣厚零三八公尺。面積爲六七九六平方公尺。洞口建築分隔五十公尺築一躲避處。左右相錯以便躲避。爲作工時及將來通車後流通空氣起見。鑿有通風井兩孔。直通至洞頂之上另有橫導坑一座。通至潼城東門外。以爲臨時出土之用。洞內用三和土砌頂每日可做四公尺。兩旁牆壁每日可做六公尺洞底用三合土舖墊。每日可做十六公尺。綜計出洞部之工價約占全部工程五分之三。連同洞西口外之大小橋樑兩座。及西城外車站一切購地建築設備等費。約共需洋七十餘萬元。（鋼橋鋼軌枕木水櫃等 費尚不在內）此項經費。係由鐵道部於開工時撥付十五萬元。餘數分月撥發。至於此項穿城隧道及城內橋梁鐵軌。並西城外之潼關車站。與材料廠等全部工程。統可於本年五月內完成。現除西城墻尚未拆除之外。餘均正在積極進行中。

潼西土方測築並進 隴海路自將靈潼一段粗告完成後。即積極進行測繪潼西一段、並已逐步分段、修築土方、計由潼關至華陰縣之段村、劃爲第一分段、地基早經購就、其地價最高者、每畝四十元、且只限於水田、此段路基計長二十四公里、共需地價 約八萬 元左右、業由購地委員李博於日前會同局方派員發給竣事、其第二分段購地事宜、即將着手進行、第一分段之土方工程、係由協成公司承包自去年七月一日開工、每日工作人數約五六百名、現在將次竣工、由華陰至西安之路線、其平面圖亦將次第繪完、刻正在逐段審查之中、惟全線設計竣事、則尚需時日、此段直達西安、以及通至寶雞之路線、大致多係坦途除經過灞滻等河流、有較大之橋 工外、餘尚無其他艱 鉅工程、較之潼東各段其難易不啻霄壤、設今後再無意外變化。建築經費能源源接濟、則本年可通車至西安之計劃、當已不成問題、此外、此段工程尚有一特異之處、即該路線所經過之地方、適爲關中人烟最繁盛之部份、且地近山麓、向少水患、由古迄今之坟墓、不下億萬頓、皆保存無恙、但鐵路所經之地、勢不能不令擱屍移葬聞每坟一座有主者由路方發遷葬費三元二角、無主者發一元六角、以故日來沿鐵路線兩旁之掘坟遷屍者、觸目皆是、其人數之多、當數倍於 修路工人、於此知一路之成、毀人廬墓、豈止千家萬家、但爲國家整個 之建設計、其事 誠非得已、惟有一事須爲路方所注意者、即刻值關中疫勢猖獗之際、隴海路局現在潼關既設有健全之醫院、對於遷屍者、亟應施以預防藥劑、其新葬未腐、或已腐之屍體、於遷掘時尤須嚴密注意、不無臭氣傳播釀爲癘疫、轉瞬春令將至、勢必爆發實非一路之福也、

衛毀天險打破省界 潼關天險歷代著稱、惟自職具日益銳利化之後、已漸形除落（民國以來、歷次內戰、潼關常不能堅守、即其明証）現在隴海靈潼段之第十六號山洞、即係由『天下第一關』之右旁衝入、第十七號山洞、復穿城而過、打破要隘、愈無險可恃矣、且所謂天險與國防上並無何等之關係、徒足以供軍閥內訌之工具、廿年來陝豫兩省人民所受之天災人禍、未嘗非此所謂天險之所賜、尤以陝省受 害獨烈、其在精神方面又最易養成人民之保守思想、一般普遍之心理、以爲若能閉關自守、人皆安居樂業、使可以不問天下治亂『好出門不如歹在家』之諺、實足以代表此種人之心理其乏進取精神、自不待言、另一方面、又可打破一般人牢不可破之省界觀念、如陝豫兩省人民、僅相隔一關、地連阡陌雞犬相聞、所處又非老死不相往來之時代、徒以交通不便、彼此少接近之機會、遂使感情隔閡、而互相輕視、更加以十年前陝豫軍閥互握兩省政權、其部下之貪吏暴卒、復高壓苛擾無所不用其極、官民間惡感爾深、遂互爲仇視、其執政者一旦地位搖動、又互相利人民間之淺薄心理、煽動盲目的羣衆由仇視一變而爲仇殺、致使陝豫界限、劃若鴻溝、彼此仇視、現自靈潼通車以後、彼此交易日繁、接觸機會日多、省界觀念已完全打破、輕視之心理、已日漸泯除、如潼關一埠已全成習 豫陝三省人 雜居之地、豫人民之營工商業者、且佔三分之一以上、彼此安居感情融洽、（未完）

國府遷洛陽後情形
人多屋少一切簡陋 復興之機實寄於此

洛陽訊云、中央及國府移洛辦公後、洛市驟形繁榮、惟洛陽城內忽增此十餘重要機關又無寬敞之地址、房屋極感缺乏、河洛圖書館爲中央黨部及國府所在地、原有之廚房、近亦闢作辦公之用、蔣夫婦原擬住西宮、因西宮爲駐軍之所、且房屋修理不易、故近已預備洛陽西車站十六路房、近已佈置就緒、楊虎城邵力子二氏亦寓該站一二兩號房、均係新式建築、設備亦佳、近日中央及國府各機關職員到洛者、已千餘人、尚有續來者、國府以河洛圖書館地址狹隘、近擬移舊警備司令部址、已令行佈置、近因上海戰事日烈、汪馮均赴浦口指示機宜、蔣亦往返洛汴、各機關尚在積極佈置、中委到者亦僅三十許、除軍事外、甚少政聞、川軍東下、接防武漢、俾駐鄂軍得以東下援滬之說、時有傳聞、似亦不無幾分可靠、若滬事擴大、必能實現、此外關於國難會議開會事、當移洛之初、一般人有主張在洛舉行者、嗣以無廣大之會場、且各會員到洛、住所亦無法籌辦、此議遂罷、又有人主張在開封舉行、但終因某要人之反對、乃決定停開、將來是否續開、現尚無所聞、即開亦必有多少之變更也、

軍事委員會現已成立、在城內第四師範學校辦公、其組織因經費關係、力求簡單、所有職員均係向參謀本部軍政部各機關調來、各常委在洛已開過一次會議、決定於常會之下設一總辦公所、推常委李濟深氏兼任主任另設三大處、第一處處長委定劉光、其職掌爲關於軍事機宜即性質等於參謀處、第二處處長爲俞飛鵬、辦理軍需事宜、即係經理處、第三處處長爲張請文、即係副官處、張氏曾充李濟深之參謀處長追隨李氏多年、惟截至本日止三處長均尚未到、俞氏在洛留僅一日、現已赴鄭汴一帶視察、該會原擬設一運輸司令管理鐵路及電信交通各事、現因時局較佳、或將暫緩設立云、

新任甘肅省政府 主席邵力子、來洛已有數日、現正待各廳長到齊、即同赴甘履新、聞現在洛者、已有民政廳長林競財政廳長譚克文、邵因蔣委員中正將于今明日由鄭來洛、關於整理甘肅政務、擬於蔣一談據邵對人表示、此去對川甘軍隊之糾紛、將力謀解決、最好川軍能全部退回川省、交出防地中財政等各政權、歸甘省府自行處理、如一時不能儘數回川、亦只能暫時借住、而不能久居也、

粵軍奉命退出贛邊
陳濟棠徇熊式輝之請

廣洲訊云、第一集團軍自以第一獨立旅范德星部出防南康信豐一帶、以禦共匪後、杳范旅所部駐防南康信豐、兵力祇有兩團、因該處無險可守、得失不足慮也、最近贛省主席熊式輝、曾電一集團軍總司令陳濟棠、請將駐贛部隊撤退、俾派贛軍接防、陳濟棠接此項電告後、於日昨西南政務分會會議會提出討論、軍事當局、以熊既有來電、不得不稍予退步、免生枝節、而事糾紛、故陳總司令經決將信豐南康部隊撤退經電令第一獨立旅范德星部知照但該部撤出南康信豐後即復全部集中大庾、因大庾爲粵北屏障、關係全粵之安危甚重、故曾電覆熊氏以大庾爲粵毗鄰、共匪猖獗、應否撤退、須請示中央、即以援贛軍到大庾用心、又查此次于委員右任來粵、對中央將來進剿贛閩之整個計劃、曾有討論、而粵方則担任贛南方面、故藉此計劃未實現以前、大庾方面粵方軍隊勢難撤退、現一集團軍自決定將南康信豐部隊撤退後、范德星全部紮防大庾、第一軍余漢謀之葉肇部則移防南雄、以聯絡大庾防線、而並以葉肇師一部紮防始興、以防粵南、並以第三軍李揚敬部之第十師黄廷楨紮閩連和平一帶、俾與北路至始興部隊作弧形之聯絡、現於中央未頒完整個剿共計劃動員以前、暫取防守計劃云、

新詩 歡迎投稿

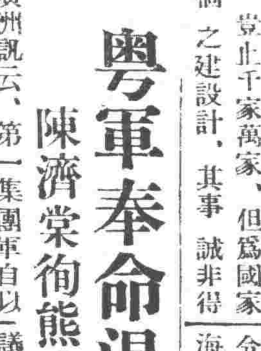

晨陽 (岫忱)

一個黑暗暗的長夜、
被魚肚白色似的曙光突然破曉、
寂靜的宇宙忽脫黑暗的惡網
遼望東方清朗的天空、
只剩幾點迷迷濛眼的殘星
〇
當此曉氣清新的早晨、
這嘹喨的雞啼就是我們的信號、
朋友！起來吧！
我們隨着晨陽的光輝、
去尋我們那光明大道、
二、二、一四、遼寧

平凡的生活 (波普作)(振勇譯)

快樂的人、乃是能得着而管理、
幾畝世襲的田地、
滿意的吸收家鄉的空氣、
在他的本地、
他的牛羊有奶、 他的田地有飯、
他的畜羣供給服飾、
他的樹木夏日遮陰、
冬日供柴薪、
有福的人、不關心、
時刻、日子、和年漸漸消逝、
有強健的身體、無爲的思想、
過安靜的日子、
夜間的酣睡、讀書與安逸、
混在一起、甜蜜的消遣、
並要無知無識、帶着沈思、
才能儘量享受、
就這樣讓我活着、 無人見、
無人知、
無人灑淚使我死、
丟棄一切離開這世界、 連塊碑也不要立
使人不知我躺臥所在地、

上海 青島行
▲長春丸 二月十七日
▲奉天丸 二月廿二日
▲大連丸 二月十九日
▲天津行至塘沽止
▲天潮丸 二月十七日
▲濟通丸 二月廿四日
〇龍口行（旅順不行）
龍平丸 二月二十日
電話四一八五番
大連汽船株式會社
關專貨客經理店 永和公司
大連市敷島町六番地
電話七〇二七五番 七八六八番
阪神航路專屬荷扱取扱店
大連市須磨町六〇番
澤山兄弟商會
電話長 五二六二番 四六八一番

東三省古蹟遺聞續編 定價現大洋一元
文藝叢考 定價現大洋一元
哀史 定價現大洋一元二角
皇帝東巡 定價一元
盛京時報各書出版

富士町 內科花柳病科 松岡醫院 電話三四二五

大東門外 內科 大東醫院 電話三三四六

齊克鐵路標購工務機務材料廣告
本路標購工務線路工具雜品三類機務雜品色彩電氣工具五金薪油六類材料如有願承辦者可向本局材料股領取標單及招標簡章定於二月十五日下午二時在洮南本局當衆開標投標商家於開標時須繳投標押欵現洋三百元中標即作承辦押欵未中者於該標解決後如數發還再因路遠不能來人投標者可將標單及押欵先期寄交本局特此佈告

洮昂鐵路標購工務機務材料廣告
本路標購工務用線路五金工具雜品四類機務用水道雜品色彩電氣工具五金薪油七類材料如有願承辦者可向本局材料課領取標單及招標簡章 定於二月十五日下午二時在洮南本局當衆開標投標商家於開標時 須繳投標押欵現洋三百元中標即作承辦押欵未 中者於該標解決後如數發還再因路遠不能來人投標者可將標單押欵先期寄交 本局特此佈告

感謝眼科聖藥（琥珀光明丸）

瀋陽地方法院 登記處書記員 唐宗寅先生來函云英美大藥房大鑒敬謝者敝人於去春偶患目疾初起不甚爲意漸至雲翳遮睛視物不明且觸怒時發因火即犯歷經中西醫治迄未見效終日憂悶不堪其苦因閱報章載有貴藥房自製內服眼科聖藥琥珀光明丸專治男女老幼遠年近日一切雲膜翳障暴發火眼等症閱悉之下不勝欣喜隨至貴藥房購買一盒試服六日果然見效連服數盒目疾若失而翳障盡去光明復原矣斯誠不愧眼科聖藥敝人感佩之餘敬申數語以鳴謝忱〇謹將 定價開列於後琥珀光明丸 六日用量現大洋一元用二日者四角
〇總售處奉天大西城門外電車站英美藥房

◉生徒募集廣告

	本科（晝間部）	【日語別科】（夜間部）
一招生額數	約五拾名	無制限
一學科目	日語、漢文、範記、算術、珠算、商業、商品、三年卒業但願入日本中等學校者修業一年特爲介紹	日語
一卒業		一年
一教授時間	晝間每日五六點鐘	夜間每星期一點鐘但星期六十及星期四無功課
一開學	陽曆四月一號	陽曆四月四號
一學費	報名費金壹圓每月金壹圓 試驗不合格則退回故報名時共交金貳圓	報名費金壹圓每月金貳圓
一入學資格	高級小學校卒業以上及同等學力者自十四歲至二十五歲者	無論男女並無制限
一入學試驗	漢文、算術、口試、陽曆三月十四號至十六號行之	無
一報名手續	報名時交存像片外應交卒業證書或卒業公函同等學力者只報學歷	須具願書
一報名期	陽曆三月十二號截止	陽曆四月二號截止
一宿舍	本校無有宿舍學生自覓店住	有

奉天同文商業學校 校址 奉天小西關前赤十字病院

性好治遊的青年特別注意
●我非得救 ●命不保矣

鄙人於市變之後心中煩悶、又兼生意蕭條寂寞無聊、每日隨同櫃上客人。赴日站妓館逢場作戲、以爲消遣、因酒醉之後一時失愼、不幸染上一種梅毒症、常言說一時失足千古恨、這就應了那句話了在初起之時小便微破並不疼痛、隨不以爲然、後竟毒疹發現遍身、漸漸上升到在五官、甚爲難堪、因此時情急醫藥亂投隨誤服輕粉水銀頂封倒提之藥。相隔數日、全身梅疹果然消退、但因其毒未出閉塞在內、忽於十月末旬、即發覺各部骨節疼痛、日間稍輕入夜更甚、由此日重一日動轉艱難、並咽喉潰爛飲食減少、各處聘醫調治、金錢損失若干、受盡吐瀉之苦、仍然毫無功效、居家老少憂愁萬分、無計可使、病勢漸漸加重、堪堪有性命之危、俗語說人不該死終須有救、一日有南滿站華 洋旅館經理、趙祝東先生、乃係鄙人近友、聞傳鄙人患病甚重、但不知何等病症、特到家中探問、鄙人隨將得病之原因、及誤用輕粉水銀等藥、已往經過之情形、詳述一遍結果竟至如此、友云此乃被庸醫所誤也、否則不致如此之重倘或再若躭誤。恐有性命之危、隨介紹於小西關、嵩田醫院處調治、並云該院對於花柳一科、專門研究、素有經驗、在奉開設已三載有餘前者鄙賤內本係從良女子、而身染之毒未能清出、忽於去春毒氣大發、全身潰爛、頭髮脫落、小便流膿、痛如刀割、請醫調治多次毫無功效、幸經鄙親介紹於嵩田醫院調治僅十餘日諸症痊癒也、後者櫃上所住之 客人染患淋症下疳橫痃等病、經鄙介紹去者、均已治癒、故深知該院對於花柳一科確有把握、非凡凡者可比、鄙聞趙祝東先生所談之後、心中是非常快活果有此等良醫是吾命不該絕也、而於次日。煩友介紹同往該院求診、經院長嵩田先生、詳細診察、事後斷定確係梅毒症第二期、並受其水銀等毒、以致如此、倘逢到第三期時、恐無痊癒之望也、鄙人再三懇求大夫、速設完全之法、保全生命感德無極、大夫即云、爲醫道者慈善爲本、不必囑託、隨時注射德國藥針一次、並內服藥水一瓶、及嗽喉子藥水一瓶、回家後按法服用、至第二日果見奇功、各部疼痛均已減輕、漸漸飲食亦加增、此時鄙心快樂非常、全家老 少皆喜之不 盡到第七日又注射一針、病已減去大半、行動漸漸自由、前後計算共十七日、諸症痊癒、此乃不幸中之幸也、如此危險重症、而用去藥資無幾、僅十餘日得獲痊癒該院大醫生、可稱得熱心濟世、妙手活人也、救命之恩無以爲報、特贈送 匾額一幅、以作紀念、今將經過之情形與鄙人小照一張、登諸報端略表謝忱、一爲感謝該院之大德、二爲介紹患花柳者諸君速往求診、免受無限之苦、同享健康之福、是鄙人之所欲也忠告青年朋友們。對於尋花問柳一節、千萬愼重行之、況且血氣方剛、戒之在色、倘若一時失愼將這最危險、最可 怕之花柳病、染到身上、那時可就悔之無極了、不但敗名失業、身財俱傷、而對於自己名譽前途、有莫大之關係、親友皆以白眼相看、其毒之危險、尚能傳染妻妾累及子孫、況且這種時代、若說是救國民強國那些事吾們是無力作到的、但是既爲國民一份子、應當進國民一份子的義務、在此國難臨頭的時候、吾們若是仍然娛樂遊戲、嫖娼宿妓去快活、能不能對得起自己那份良心因鄙人受過這一次的苦惱、始多這一份的經驗、現在後悔可也無極了、倘若已經將這種病染到身上的時候、對於治療的時節千萬愼重、訪問一家專門的良醫、萬不可胡治亂治如鄙人若不是胡治亂治、亦不能到了這種地步、最後若非得遇良醫、幾乎性命不保以上所說是我劉義亭一切 經過肺腑良言、但願性好治遊之諸 君們注意注意、愼之愼之是荷、

劉義亭小照

奉天皇姑屯萬盛長少財東 劉義亭 啓
嵩田醫院設奉天小西關大街上頭路南茂林賓館對門院長嵩田
分院設哈爾濱道外正陽八道街口內路東是

新委西安縣分館
本報西安縣分館委任張小齋爲經理員自一月二十一號起開辦仰西安各界如有訂閱本報刊登廣告者新逕到分館接洽可也此啓
盛京時報社營業部

聲明作廢 啟者敝在通遼中國銀行活期存款現洋一千元發給存摺支票傳票之冊於十月十二日鄙由北寧路搭代返里 至青堆子東遇匪將車停搜索將敝 存摺搶去除在該行備案外 嗣無論落於中外人手概作無効
通遼永盛隆王文宗啓

專門肺病胃腸病婦科小兒科 國醫李春芝 急病請診隨時即往 現寓奉天大西關大什街北胡同杏林春藥店應症凡男婦老幼咯血吐血痰中挾血咳嗽氣喘不論遠年近日一切肺癆均有特效良方保証除根並發售
肺病除根藥每袋大洋五角每打大洋五元 肺病除根藥每打大洋廿元 胃病寬中丸每袋大洋一元每打十元 腎病良友每袋大洋壹元每打十元 吐血秘紅丹每袋大洋一元每打十元 補腦遠志膏每料大洋卅元每瓶四分之一大洋八元 衛生保險袋大洋一元每打十元郵費在內 奇異怪病另有專法外埠函詢請附郵票兩角即日答覆 當有醫治法附上
奉天省城大西關大什字街北高台廟東頭 杏林春啓

◎最近發現 長生不老術 ◎贈送一萬冊每人一冊爲限
長生秘訣 不老捷徑
▲求長生不老者！必須注意 ▲求身強體壯者！尤須注意 ▲欲享人事快樂幸福者！必備 ▲欲免天災人災害苦惱者！可觀
此術乃最近所發現爲人類長生不老最精詳之妙術內容玄微秘奧而宏繁凡人身體構造各部組織如何可能健壽長生不老如何必招疾病災害星亡路懸城者應以何法解救未罹災患者須何術預防層層迭出一一備載關於健康長生之道無不詳述無全書印刷美緻精裝一厚冊今爲供獻欲求長生者 易尋捷徑而不老之秘術起見謹奉送一萬冊凡本埠自取者每人一冊現洋一角外埠來函索閱者須附中華郵票一角 即以一冊奉上稍示限制以免濫重覆贈數無多捷足先得是幸
贈送處奉天城內中街路北普克德藥行

◎贈送銀圓伍仟圓 人人可得
化學實驗 蕟茸大補丸
◎大犧牲一千料 每料五元 計五千元
啓者本莊經營蕟茸已四十餘年向在東省山莊集老山人蕟梅花鹿茸珍奇異寶本莊爲救國強民起見國盛爲宗旨今不惜血本特將頂上的蕟茸用化學奇法製成純粹的蕟茸大補丸去精粕而留精華實在試驗功效較前增加十倍以上男婦老幼可服四時咸宜毫無普通蕟茸之劣弊今特備一千料費郵票二百六十分即將化學實驗蕟茸大補丸即送兩料價值大洋十元送千足一料爲止決不多送良機難再幸勿交臂失之來函務請掛號恐有遺失
氣血兩虧衰弱無力等症、奏效如神
價目現大銀圓半料三元一料五元 園嚴德祥蕟莊
奉天 總贈送處 小西門外電車道東 嚴華大藥行

良藥不苦口
語云 良藥苦口利於病 忠言逆耳利於行
唯有保肺露之治咳效力既大而藥味反香甜易服無論男婦老幼風寒濕熱各種咳嗽痰喘小兒百日咳等皆能根治
定價 大瓶一元四角 小瓶一元二角
奉天大西邊門外 寶康藥行經理

日外相招請五大使 說明派陸軍赴滬案

就其會見顛末發表聲明書

【東京十五日電通電】芳澤外相、十五日午後四時、向英美法德意五國大使要請赴外務省、關于上海事件派遣陸兵之情事、及上海事態、詳細說明、要求諒解、會談以一小時完了、

【東京十六日聯合電】芳澤外相與英法美意德五國大使會見後、以談話之形式、發表左記聲明、

本日要請英美法德意五國大使之來訪、關于植田○團在上海登岸、日本之立場、有所詳細說明、惟植田○團抵上海後與陸戰隊及軍隊先發隊、併合爲相當大部隊、其前面第十九路軍、仍然對于日本軍繼續威脅中、此際對于雙者對中日兩軍之關係、就停戰或設定中立地帶等問題、通達各本國政府、提議之前記五國大使、說明帝國政府之態度、認爲適應時宜措置、因之就南華方面之狀況、及中國軍隊之內容等 認爲說明時期、故將此點亦詳細說明、日本側尤所不勝遺憾、爲前記十九路軍之將卒、作種種盛大之傳說、爲宣傳的虛報、然煽惑宣傳之一事、將來經過時日、同時可確信得證明是等宣傳之虛僞、

植松指揮官之聲明 與日陸軍協同作戰

【上海十五日電通電】陸軍及陸戰隊部署擔任共同戰線、成立協定、結果、植松陸戰隊指揮官、今朝發表左項聲明、此後對于前面之國軍、與陸軍協力、以期迅速擊滅、同時一層努力、維持警備區域之治安及安定、以期[illegible]都市、使之恢復舊態、

鄂省禁烟會決禁烟規則（續）

第三條、依第十條之規定事項、（乙）戒烟藥品店特許證、一、藥品店非領有特許證、不得營業、二、資本在萬元以上者、領甲種特許證、領證時一次繳費一千元每月繳營業費一百元、三、資本在五千元以上者、領乙種特許證、領證時一次繳費六百元、每月繳營業費六十元、四、資本在三千元以上者、領丙種特許證、領證時一次繳費四百元、每月繳營業費四十元、五、資本在一千元以上者、領丁種特許證、領證時一次繳費二百元、每月繳營業稅二十元、資本在一千元以下者、領戊種特許證、領證時一次繳費一百二十元、每月繳營業稅十二元、七、藥品店限於各該地之向營此業者、准領證開辦如無前五項之資本者、得准合組經營、此外一概不准營業、八、前項特許證、以藥料藥膏禁絕之日失效、九、藥品每兩收捐洋五分、十、藥品由戒烟藥店代收彙解、十一、藥品店有代禁烟機關辦理登記之義務、十二、藥品店如違反暫行規則、除照禁烟暫行規則第十三條處理外、並取消特許證、第四條、依第十一條之規定事項、（丙）戒烟藥品零售處特許執照、一、藥品零售處、非領有特許執照、不准開設、二、藥品零售處、分一二三等、每月繳納執照費、一等執照費六十元、二等執照費四十元、三等執照費二十元、有戒烟執照二十張以上者爲一等、十張以上者爲二等、十張以下者爲三等、以在市者爲限、三、旅棧依營業之大小、亦應按等請領零售執照、四、鄉鎮零售處執照費分三等、每月一等繳納執照費九元、二等繳納執照費六元、三等繳納執照費三元、五、藥品零售處如違反禁烟暫行規則、依第十三條處理、第五條、本細則如有未盡事宜、得以命令修改之、

荒木陸相與外相協議

【東京十六日聯合電】荒木陸相、于十五日午後赴外務省、訪見芳澤外相、就對于陸軍兵力在上海登岸、英美法各國並國際方面之態度、聽取說明後陳述關于上海形勢、此後或有增派陸軍之必要、協議此後重要方策、

日軍對華軍將要求撤退 若拒絕時澈底膺懲

【東京十六日聯合電】派遣上海之金澤○團于十六日集合兵力、完竣諸般準備、基于改定方針、爲除去上海之不和與不安、對于第十九路軍長蔡廷楷、將送致要求中國軍撤退一定距離二十基羅之最後通牒、日本軍於作戰上、限定最短期間（十二時間或二十四時間）之猶豫、因中國軍若不撤退之場合、日本派遣軍發動實力、採取澈底的膺懲行動、

【上海十六日聯合電】日本軍陣容以昨日所到之後續部隊完了輸送日本軍對于第十九路軍提出要求撤退二十基羅、前提首先經日本總領事、今朝向吳鐵城發出警告的通牒、以通告中國軍、如現在繼續敵對行動時、日本軍至不得已採取積極的膺懲之意思、至日本軍開始決定的行動爲準備上之完了尙在數日以後

粵飛行機飛抵南京、

【上海十五日聯合電】中國飛行機、十一日四架、十四日三架由揚子江上流行抵南京、又在南京開始大規模之土工、于十四日在獅子山砲台周圍、以土囊築設防禦工事、

海軍側開參議官會議

【東京十五日電通電】海軍省于十五日午後一時、在海相官邸開軍事參議官會議、伏見軍命部長官殿下、東鄉元帥、及其他海軍側各軍事參議官、大角海相等均參集、經豐田軍務局長將上海事件之經過、並海陸軍共同行動協定等、有所說明、

閻韓謀北進 張學良策劃防備

【北平十五日電通電】最近山西兵工廠及山東兵工廠、開始將兵器彈藥類加班製造、其原因爲閻錫山韓復榘之命令、表面聲稱援助蔡廷楷之第十九路軍、其眞實目的、似準備進出平津方面、

【北平十五日電通電】張學良爲防備山西山東方面之不穩形勢、其直系軍向北平集合中、並麾向下將領下令、嚴重警備準備應付將來之事變策、

滬總商會會議時局

【上海十五日聯合電】上海總商會對時局頗爲憂慮、希望迅速解決、向國際商業會議所及國際聯盟告訴有喚起世界輿論之意緒預定本日（十五）午後四時開會議、決定態度、

張發奎軍節節北上 何成濬等表示反對

【漢口十五日電通電】以援助第十九路軍之名義、由廣西北上之張發奎軍、先鋒隊約一千名、已抵長沙南方之醴陵、該軍若通過武漢時、有發生衝突之虞、漢口領事團、深加注意、何成濬與何鍵連名、十四日向張發奎軍致電勸告停止北上、同時就該軍通過漢口、表明反對、向中央政府開始運動、阻止該軍北上、

馮系大刀隊之出動

【南京十五日電通電】第五十四師之一部隊與馮玉祥之大刀隊、于十四日向上海出動、砲兵大隊尙無移動形勢、市街人心、稍呈安定、

日海軍在滬死傷數 戰死八十負傷四百五十

【上海十五日聯合電】日本海軍戰隊、迄至本日、戰死者共計八十名、負重輕傷者達四百五十名、就中十四日戰死者一名、負重輕者各一名、十五日戰死者一名、負傷者一名、

波蘭代表軍縮覺書 向國際軍縮會議提出

【日內瓦十四日聯合電】國際軍縮會議、於前週完了各大國代表之演說、預定迄至今週末、大體完了一般的討論、議長羅達孫、向各國代表部、要請提出、賅括簡明且具體的軍縮案之文書、波蘭代表於本日提出包含左記諸項之道義的軍縮覺書、

一、對于如公佈虛僞之情報、及對一般煽惑戰鬪行爲、設定國際法規、實行禁止、使各國國內之法制依據之、

二、屢次開國際新聞會議、

三、對于國際間頻放送無線電話及電影片並戲場等之取締、

四、基于排除戰鬪之目的、改訂學校教科書、

五、各國間協定避使國際間之親善關係、陷于危險之一切行爲、

德大總統決再出任

【柏林十五日聯合電】以本年五月滿了七年任期之德國大總統興登堡元帥、本日（十五）承諾下次大總統選舉、再度候補、

蔣介石返寧

【東京十五日聯合電】據南京十四日來電、蔣介石于十四日午後二時三十分、乘飛行機抵南京、

【南京十五日電通電】蔣介石于十四日朝抵京、與羅文幹何應欽等協議上海事件、結果似由蔣自赴上海、努力解決該問題、並預定本日繼續協議、

上海工部局聲明 尊重日本軍之行動

【上海十五日電通電】中國側因日本軍以租界爲根據地、向工部局提出抗議、理事長費森頓氏對此、本日聲明如左、共同租界、既非獨立國、亦非中立國、不過按照各國協定尊重其中立、爲謀共同租界之安全與防禦、各國均有派遣軍隊之實例、此等軍隊、如冒犯租界中立、協定國政府、當協議對策、日本軍之行動、工部局無監理之權限與責任、

植田○團長視察前線

【上海十五日電通電】植田○團長、于十五日午前九時、與植松陸戰隊指揮官同行赴閘北江灣方面、視察陸戰隊前線之狀況、

久原幹事長訪荒木陸相

【東京十六日聯合電】久原政友會幹事長、十五日午後五時三十分、赴陸相官邸、訪見荒木陸相、作種種協議後、六時辭去、

滬閘北戰況 中國軍開始逆擊 日本軍應戰猛攻

【上海十五日電通電】日本軍大部隊、由上海上陸、似傳告中國軍之前線、今朝來、中國軍陣地、發生動搖、柳營路之中國軍、向西北方後退、江灣之中國軍、向眞西退却、日本砲隊、目下猛擊中、

【上海十五日電通電】日本○大隊、今朝來由陸戰隊野砲掩護下、開始向江灣方面進擊、

【上海十五日電通電】因中國軍前線部隊預備逃走、日本軍爲謀殲滅決於午前十時、移於前線攻擊、急向前線輸送各部隊、

【上海十五日聯合電】天通庵路西方之中國軍、自午前十時三十分、以迫擊砲攻擊日本軍警備區域、因之日本軍即時以野砲迫擊砲曲射砲應戰、十一時許該地一帶砲擊中止、其後自零時半、僞廳側中國軍迫擊砲之射擊、緩慢發射曲射砲、

【上海十五日電通電】中國軍於午后三時半、由天通庵附近賓興路角附近之迫擊砲陣地、再向日本○○隊本部方面開始攻擊、日本軍以曲射砲及野砲應戰、日本軍一彈命中中國軍火藥庫、同時爆裂、該陣地一帶、頓起火災、黑煙彌漫、燃燒旺盛、

【上海十五日聯合電】本日午后、江灣車站附近、有中國軍約一小隊、正在構築塹壕、日本軍自午后五時半、對之開始野砲山砲之砲擊、中國軍損害甚大、歸以青雲路西方之野砲應戰、但於極短時間、兩方砲聲停止、日本軍並無損傷、約五十分鐘後、日本軍由射砲更對青雲路西方之中國軍、砲擊約三十分鐘、

【上海十五日電通電】據日本陸戰隊本部發表、閘北中國軍、昨夜來以小槍機關槍攻我陣地、但無損傷、中國軍昨夜自七時半至九時半、向我北四川路陣地挑戰、我以山砲應戰收大効果、今朝各戰線均極穩靜、

【上海十五日聯合電】中國便衣隊一隊、午後七時半、發現於有恒路與漢宙雷路之路角、與日本陸戰隊互相射擊、轉瞬逃去、

【上海十五日聯合電】昨夜保守沉默之中國軍、今晚七時、向三義里前方全線開始逆襲、以迫擊砲機關槍射擊日本軍、日本軍即時應戰、以野砲猛射、日本軍野砲非常準確、

吳淞激烈戰 中國軍潰敗

【吳淞十五日聯合電】十五日朝、因日本陸海空軍猛烈之砲擊爆擊、開始退却之吳淞河對岸最左翼中國軍、更受日本軍手溜彈之猛射、損傷莫大、退入距河岸三百米突之塹壕內、日本軍並未追擊、整理後方陣地、中國軍之射擊、亦一時斷絕吳淞戰線、目下無異狀、

【吳淞十五日電通電】日本軍第○水雷戰隊今朝來向吳淞中國軍、加以猛擊、頑强抵抗之中國軍主力六千五百名、午前七時半、向柳家市柳行鎭開始退却、日本軍爲掃蕩此軍、十時由飛行機○架追擊開始爆擊、

【吳淞十五日聯合電】中國軍不堪日本軍之猛擊繼續退却但發見在河北吳淞尙有千五百名正在構築陣地中日本軍重爆擊機○架及野砲對之加以攻擊結果發生火災、遂開始退却、

【吳淞十五日電通電】吳淞附近之中國軍、自午前五時、約一小時、受日本○驅逐隊及能登呂艦上機七架之猛射、七時許、開始潰走、日本軍九時更由陸海空加以猛射、中國軍散亂潰走、

【吳淞十五日聯合電】中國軍受日艦夕張以下八隻驅逐艦之砲擊及八田艦上爆擊機之猛擊、午前八時乘汽車隊汽車向東方散亂潰走、其後在吳淞砲台東方約五粁地點構築陣地

【吳淞十五日聯合電】本日朝、吳淞砲台前方約千米地之中國兵營、因日本軍砲擊起火、午后尙在燃燒中、

近衛公爵訪荒木陸相

【東京十六日聯合電】近衛文麿公、于十五日午後一時三十分赴陸相官邸、訪見荒木陸相、就上海事件陸海軍之態度並此此後方策等、聽取意見、午後三時辭去、

孫科等強硬

【上海十五日電通電】孫科陳友仁等在上海中央執行委員二十四名、向政府發出左記條項之要求、並謂上海事件與滿洲問題、爲不可分離交涉之決議電報、

一、澈底的武力抵抗、

一、增兵上海、

一、以飛行機襲擊滿洲、使日本軍即時撤退、

蔣介石警衛師出動

【上海十五日電通電】據南京來電、蔣介石直系之警衛師、以野砲及其他之戰事用品編成、爲參加第十九路軍、今晚向上海出動、

下元○團長視察戰線

【吳淞十五日聯合電】在張華濱機關庫之下元○團長、本日（十五）午前十時、約亘一小時、在吳淞西南方視察○○之○○○隊戰況、並警備區域第一線、以激勵前線將士、

芳澤外相與首相協議

【東京十五日聯合電】芳澤外相、十五日午後三時、赴首相官邸、與犬養首相會見、以上海事件爲中心、報告英美法各關係國及聯盟理事會之空氣、協議亘二十分後辭去

日本軍愼重作戰 蔡軍繼續抵抗原因

【上海十五日聯合電】日本陸軍、完全登陸、不日當由○○方面開始攻擊、綜合諸種情報、中國軍不拘上月二十九日以來日本軍之爆擊、尙盤據廢屋之一角、頑强抵抗、固守吳淞鎭、自無待言、閘北亘全線構築堅固陣地、眞茹附近、亦構築塹壕土囊兩三段、由此觀之、對於日本陸海共同攻擊、當出以死力、擔當防禦、彼時必有一大激戰、可想而知、日本軍部對此不慣之市街戰、亦正在愼重策畫中、此外第十九路軍、能如此頑强抵抗者、觀測在於金錢之恩惠、又因該軍從來富於排外思想、有如日本維新時代受思想的影響甚大、其他全國民之同情、與武器彈藥食料等補給圓活、亦爲主要原因、

【上海十六日聯合電】昨晚因之中國軍陣地數處起火、日下（午后八時）双方正在激戰中、

戰況、除在橫濱路寶興路天通庵路方面之中國軍小部隊外、其後亘全線不見何等行動、日本軍亦不攻擊、閘北戰線一帶、自午前一時頃、暗中對峙、

【上海十六日電通電】今朝據日軍飛行機偵察、發見江灣賽馬場與江灣車站中間、約百名之中國軍、築設堅固塹壕、陣地據守、自九時四十五分、以野砲○門開始砲擊、

【上海十六日聯合電】今朝八時、日軍攻擊機三架、偵察閘北戰線之中國軍狀況、午前九時歸還、

洛陽現狀

洛陽通訊、洛陽爲九朝都會、十省通衢、自方延濱長任該縣後、對各項應興應革之事、甚能實地爲之、茲將財政教育建設現況、一一述之、亦可見其大概矣、

●財政 該縣原有地丁共五萬八千餘兩、自書撥自由半等兩縣後、尙餘地丁四萬九千餘兩、漕糧九百五十餘石、連年疊遭兵燹災荒之後、財政困難、已達極點、丁地每年只徵七成左右、關於動支省欵機關、有財政局縣政府縣黨部棉作試驗場、公安局長薪金、暨寄押軍犯口糧、然各因收入困難、恒不克如期領到、每月財政所規定撥欵七千餘元、亦只能籌解半數以上、而地方欵如建設教育自治、保安隊均不敷分配、但自廿一年一月起、已經財政局請縣政府招集政紳會議、議決又增加自治附加捐三分、建設附加捐三分、教育附加捐三角、保安隊地畝捐、年約七千餘元以上、增加各種地方欵、聞已呈請財廳核准、將來地方欵、或不致再有捉襟見肘之處、現二十一年新賦、雖在開徵、然過去積欠各機關經費、及財政廳欠欵甚鉅、必須催舊欵、方能償還舊欠、興補解攤、故該欵財局長正在秉承縣長、積極比催代徵各年民欠、（未完）

高橋軍次長訪眞崎次長

【東京十五日聯合電】高橋軍令部次長、于十五日午前十一時、赴參謀本部、訪見眞崎次長、就上海方面此後方策、種種協議、正午辭去、

奉天省積欠商欵整理委員會通告

爲通告事案奉 奉天省政府第四二號訓令內開查從前舊省政府及軍事機關因購機器各項物品積欠中外商行貨欵極爲復雜亟應設法整理以清端緒應由 財政廳會同官銀號及有關係各方人員組織一整理積欠商欵委員會擬定規則報核等因經奉發簡章一份本會遂於一月十八日就奉 天省政府內組織成立幷擬定整理規則呈奉 核准在案除分函各 國領事及奉天市商會通告所屬各商知照外核行登報通知如有合於 簡章第二條整理範圍以內之欠欵迅即查照整理規則幷依式塡具聲明書 送由各本國領事或商會轉送本會彙核辦理特此通告

奉天省積欠商欵整理委員會簡章

第一條 本會爲整理舊政府積欠中外 商欵而設故定名爲奉天省積欠商欵整理委員會

第二條 本會整理積欠中外商欵之範圍以左列各項爲限

一、關於舊遼寧省政府所屬機關所欠者

二、上列負債機關以現不存在 者爲限其有機關名目變更而實際係接續辦理者其欠欵由接續辦理之機 關自行整理之

三、關於舊軍事機關所欠者

四、凡以個人名義代表機關訂 購貨品核其貨品確係公用者其欠欵由本會整理之其純係私人 欠欵與公家無涉者不在此例

第三條 本會設委員七人由 省長就在列各機關人員指派充任之

一、省政府秘書處二人

二、財政廳二人

三、實業廳一人

四、東三省官銀號二人

本會於必要時得延聘有關係各機關人員顧問及會計員

第四條 本會設委員長一人 由各委員中公推會議時以委員長爲主席委員長有事故時由委員中公推一人代理之

第五條 本會爲整理積欠商欵手續 明瞭另訂整理規則由委員會議決定之

第六條 本會應於開辦後三個月內將整理結 果呈報省政府核號

第七條 本會爲處理各項事務主 任一人事務員若干人以各機關職員兼充不另支薪水

第八條 本簡章自呈請省政府核准之日施行

奉天省積欠商欵整理規則

第一條 凡舊遼寧省政府所屬機關及 舊軍事機關在二十年九月十八日以前所欠中外商家之貨欵依奉天 省積欠商欵整理委員會簡章之規定整理之

第二條 整理入手辦法先 由本會公佈並通知駐奉各關係領事館及省城商會自登報公布之日起由債權 各商應塡具聲明書連同證據及關係文件外國商家由各 國領 事或代辦領事轉送中國商家由商務會轉送本會至遲以三個月爲限 其聲明書式另定之

第三條 凡被欠欵之商家不依前條定限 向本會聲明者其欠欵永遠作爲無效

第四條 凡第一所定各機關定 購之貨品在二十年九月十八日以前全部或一部未交收者本會不再承 受其貨品或已付價欵超過已交之貨價時均由雙方協商公平處理之

第五條 本會接據前項 聲明書後依次分別調查審核其手續以債權債務雙方賬簿及關係文件爲根據如 賬簿及關係文件無法查檢或雙方證據不符時採取其他各項方法證明審核之

第六條 各商家對於第一條所定各 機關互有債權債務其債權債務經調查審核確實後即分別劃抵清理之

第七條 各商家所報欠欵數目如查有 故意以少報多情事或串通舊機關人員假造證據等即撤銷其全部 債權九月十八日以後貨有各機關無論以舊機關名義或各人名義開 具支票收據等類概作無效其憑空捏報希圖冒領者分別情節依法核辦

第八條 前項欠欵經本會整理 完竣後列表送由省政府覆核再定辦法

第九條 本規則如有未辦事宜由本會隨 時會議增改呈請變更

第十條 本規則自隨同簡章呈准省政府公布之日起實行

之聲明書式

國籍	
公司或洋行商號等名稱	
住址 原住址 現住址	
營業種類	
購主機關或以各人名義代表機關	
貨名	
訂購年月	
合同價額	
已交貨若干未交若干或完全交齊	
現在貨品保管者及地點	
已付價欵若干現在實欠何項貨幣若干	
附証明單據件數及協要暨請求之目的	
由某國領事館或商會經手轉送	

保証人 某某商號

某某公司經理某某具 年 月 日

世界珍聞及其他

恐慌的神 攝理世界全權 人類刦運決難逃避

羅馬電云、法王十一世陛下、最近因世界不景氣與中日事件之惡化、全球國家或再入大戰時代、頗致悲憫、並虔禱上天、籲求赦免、據其事後發表云、世界現勢如此已無法挽救刦運、所謂『恐慌之神』現已攝理世界全權凡雖人類、決難逃避、數千年創造之繁華奇蹟、與最深之罪惡、或由此『恐慌之神』一並毀滅、其芸芸衆生、皆在『一困難之破船上生殘』猶所非知云、

乘火箭到行星裏去 (四)

火星、按自然的條件也認可有人類的存在、此種人類或者有它們特別的性質、因爲牠表面上、僅有極微量的氧氣、及水蒸氣並且溫度也僅零下四十度到零上七十度、此種生活方式非有極大的毅力不能存在、空氣稀薄是能生活的、如在地球上的高山頂上一般、牠自己也能迅速調和每日的激烈溫度、如果有人類已經在上面生存、他們的生活不是掘穴而居就是同極野蠻的種族來鬥爭、那是可能的、一種與人類彷彿的種族會一度管轄行星、但是對於進化的種族及沒智慧而慣於本地的土著是失敗了、如果人類赴火星探險、必須人隔離器一即變相的潛水具、裡面並攜儲蓄器以備呼吸之用、而補火星空氣的不足、

『火星運河的』意義Schiaparelli Towell所發現 天文學家對此曾熱烈的辯論過將來有探險隊到火星的時候一由能夠解決、我們將要曉得或者是聰明的種族爲保持生活而作的極大灌溉計畫、或者是望遠鏡的錯誤、再不然就是行星上無意義的標誌、Towell直至其死、仍是相信火星的世界要較地球老些、並有很聰明的人類鑿出此極大火星運河、一個解決此問題的法子、就是乘火箭赴火星旅行、必有很充足的理由來解決這問題的、這種問題的討論是沒有頭的並且牠的最後答案有出乎我們最聰明的推想的可能、但是二十世紀的人類、在他們的理解力內、並沒有方法來對付這個答案、他扶持此將萌芽的些冒險事業比較有力偉大動人些、什麼時候成就沒有一個人曉得但是火箭是我們的、而牠來征服空間將來一定是可能的(完)

李慶芳娶皇后 得意洋洋自撰聯語

晉派名人李慶芳(慶芳)氏、去歲喪偶近以三萬五千元爲條件、在幷垣娶某校皇后呂女士爲繼室、李氏近携其新夫人自幷來平度蜜月、讌客於忠信堂、一時賀者雲集、友人曾參與斯會、歸語記者云、呂女士果然生得漂亮異常、皇后之譽、名不虛傳、體尤豐腴、環肥足以當之也、李氏有此摩登女郎爲繼室、得意洋洋、並自撰一聯、僅記其上聯云『啣祖太公我祖太白』對客自誦、笑容滿面、殆已忘却去歲自挽前妻之哀痛矣、(李前室下世不久、當時李曾有一挽聯、情思極爲沉痛)(上圖李慶芳)

世界首都榮譽將由倫敦繼承 法京種種事業破產

世界都市、最繁華與盛譽登化者、首推法京巴黎、然近因人事與經濟之影響、此項榮譽、亦不克支持、種種方面、漸告破產、英京倫敦、乃直起繼承世界首都之榮、據倫敦消息、英京當局爲救濟失業不景氣、決計緊榮英京、預定建築五十層之高樓及最流行之各種新職業、由殖民大臣部下進行、以期振興商業云、

法國奇賊 專偷汽車

法蘭西有一個專偷瀛車的大賊、名加米戴卜希、據他自己說、曾在三年中偷得瀛車三百〇七輛之多、他的態度的鎭靜、眞是令人咋舌、有一次他在巴黎大街中偷得了一輛瀛車、飛一般的開駛而去、從後追趕、後來在十字路口被無數的車馬堵住了去路、不能再逃、他無可奈何停住了機、一臂上披着外衣、立在車旁、當下他對巡警說、那偷車的賊已逃跑了、他見車中無人、所以代爲看守、以便交與警局、由失主認領、巡警還向他舉手致敬、那裏知道他正是偷車的賊人呢、美國也有一個大賊、名喬治狄根生、他出乎優家、不愁衣食、白天在一家襯衫廠中當職員、晚間因要得到刺激起見、便出而作賊、特禮拜總有四五次出去幹他的勾當生活、末後失敗被捕、說明他在九個月之間、曾闖入七十家人家行竊、他的寓所中、發見首飾和珍玩無數、聊本佳人、奈何作賊、眞是令人不可思議。

古都風光記 鑼聲中過舊除夕

寄吏上街買米麵

洛陽通信云、記者到洛陽、連日調查社會情形、適在陰曆新年、添了許多材料、洛陽城池廣有十二里、一下車站就聽見拉車夫說、洛陽的好地方是龍門關帝塚、白馬寺、記者因爲打聽政府消息、打算過兩天再去調查、洛陽的旅館、都在車站一帶、大都是朽破的房屋、房間裡面除去一張木牀、一個木桌外、黑黑洞洞、記者不得已把行李展開、枕着小提箱睡了幾天、屋裡燒的都是炭盆、由車站到城裏、大約有一里多地、城裡城外大街住戶、門口都貼着標語式的春聯『誓死抗日』『奮起救國』門上的橫聯、有一家寫着『殺殺殺』陰曆除夕的這天、記者跑進城、就看見有一個人、手裏拿着一面鑼、滿街大喊『禁止賀年』『禁止過年』『不准放炸炮』旁邊圍着許多人、都看着他連喊帶說、一直進北門是中山大街是洛陽城的中心點、每天早晨上『集』賣東西的人擁擠不堪、菜市上的出產品、白菜、大蘿蔔、牛羊豬肉等、還有賣紅蠟的小攤、每一對小紅蠟、要合一吊錢、因爲爆竹種類爲官廳禁止賣的很少、中山南北街的舖商、都在打掃房屋、舖伙一個個都喜氣洋洋的、準備過年、喜煞一般新由南京來的職員、城裡房子都佔滿、不得已在旅館裡、十個人鋪、坐了一宵、陰曆除夕、好像有炸炮響了幾聲、到元旦的早晨記者在旅館裡就聽見『恭喜』的喊八點多鐘出門一看、滿街上花枝招展的婦女們、都穿着新衣、手拉手的左看右看、早晨車站旁邊的唱大鼓的、玩木頭人戲的、變戲法的、都擠滿了、舖戶有的開門營業的、有的關上門過年、五六歲小孩、也換上藍布大褂、有的穿着一身紅衣裳、戴着紅緞帽、見着熟人就喊『過年哩』城裡中山路北大街來來往往的最多、一班年紀長的、老爺爺們、梳着本地的盤頭、手拿着龍頭拐杖、也在街上踱來踱去、到洛陽過年的規矩、早晨在家吃完了餃子、年糕、然後陸續出來到大街逛、在街市上賣糖葫蘆的、賣年貨的、向往來行人咸着、賣元宵的並且在他們門前紮好一座松木枝的牌樓、門前擺着一碗一碗的吃、有錢的人家、元宵、一羣小孩兒、坐在橙上今天要到龍門白馬寺去燒香祈禱、一年的順和、今年國民政府搬到洛陽、洛陽的人民都說『南政府的委員來哩』我們這要熱鬧哩門前貼上迎委員花紙標語、記者到中山大街、因爲人多的原故、走不了一步、一般鄉下老百姓、走進城就到大街一帶、有的跑到圖書館前、看看國民政府的大紅紙條、元旦的這天、國民政府向行政院職員、都在忙着佈置、自從昨天實行減薪以後、職員都很感覺生活困難、有的自己上街買米買麵、打算省幾個錢、記者在街上看看熱鬧、不過聽了幾聲梆子腔、與恭賀新禧的聲音、

章太炎卜居吳中 效法桃園結義

蘇州函云、章太炎先生爲當今國學大家、人人皆仰、無容細述、近以不慣作海上寓公、久思卜居吳中、藉資調濟環境、以娛晚景、茲由前國務總理李印泉氏、代爲覓得蘇州胥門內侍其巷住屋一所、泉石園林、頗擅勝景、章氏顧而樂之、大有樂士樂士爰得吾所之概、業已涓吉於二十二日鶯遷新宅、時是冠蓋雲集名流畢至、並效法三國桃園結義故事、與李印泉金松岑二老、締結金蘭之好、韻人韻事、亦蘇台近日一佳話也、

基督將軍之怪政績

馮氏治軍之嚴、爲國人習聞、爲政之方、亦無出其右、薛篤、過之翰、爲馮氏之左輔右弼、薛掌政務、過掌財務、從政之勤與操守之堅、皆有聲於時、當馮氏底定河南之後、事務較在關內益煩、馮氏每日晨到辦公廳、文武百僚、次第接納、稍有不合、罰打罰跪、罰面壁者、雖得一日免、不獨官吏微小者如此、雖有薛過之尊亦所不免、一日、馮坐廣廳、薛立右給事、因稍忤其旨、遂斥以耳光、限即時重辦、過有怍、亦如之、事後薛過亦無怨言、馮氏從政、夙服一古諺、恆舉以告人曰、『從政不在多言、力行而已』、

初數人演說、聽者不甚了了、且見其口講指畫而已、至馮氏演說、均能聽淸、說者謂馮氏演說、能聽十萬人、洵非虛語、是日演說之大意、略謂今日在此地有、心內就要學、家去就要做、時約兩分鐘、簡潔扼要、

河南教育、向較蘇浙爲遜、馮氏力圖振作、除在開封辦有訓政學院、造就應急人才、而各中學之教員、均列上選、一時京滬稍有文名之青年、如衆流奔壑、爭相趨之、青年界遂起一種口號曰、『到河南去』、其勢不可侮、於此概見、惜乎不久戰起、遂中輟、

琳瑯精巧之景德鎭名瓷

——建華瓷業公司訪問記——

▲雕瓷爲藝術特品
▲作者係雙目失明

中國產瓷名區雖有數省、以江西景德鎭之瓷爲最佳、聲馳中外、至今勿衰、記者赴南京路山西路口建華江西瓷業公司、訪問該公司常務董事李劍侯君、及總經理徐質彬君、承李徐兩君殷勤招待導觀各部、樓下爲門市部、陳列景德鎭出產之名瓷不少、琳琅滿目、美不勝收、就以雕瓷一種、爲海上所僅見、據徐君云、係豐城良工得寬傑作、此人因工作過勤、年逾天命、雙目失明、此種雕瓷、幾成絕響、記者殊欣賞武王渡孟津及『百子龍舟』兩物、的非凡品、雕刻之工緻、有極目力不能淸晰之處、非借重顯微鏡不可、而作者固以其目力優爲之也、豈非巧工邪、百子龍舟、龍首口啣鐵練、皆以手工鏤瓷所成、小孩百個、各盡其態、誠我國藝術之結晶、(未完)

三言兩語

舉世皆成錢串、鄰雞未唱、出戶爭先、街鼓偏傳、歸程恨早、繞床欹枕、徒爲通夜徬徨、

顧影自憐、究竟依然故我、若能惜福安分、則竹籬茅舍、不費錢、讀書談道不求錢、貪心又何自生乎、

○○○○

天下興亡、匹夫有責、巾幗亦有英雄、報國豈惟男子、替將及難、漆女生悲、異族來侵、木蘭代父、

○○○○

慳吝之人、善財難捨、窮奢之子、縱慾如流、是以某部長、助善捐、一元猶以爲泰、某名人築別墅、累萬不以爲奢

許世英獻策弗用 吟詩以申憤慨

前國務總理許世英、自下野後、息影瀛濱、不問政事、去歲水災、許氏奔走呼救不遺餘力、與朱慶瀾建議甚多、東北事起、曾致電北方當局、主張對外和平辦理、辛不爲用、殆聞錦州失陷、許不勝願恨、並吟詩以申其憤慨、詩云、白山黑水烽烟急、又說遼西失錦州、袞袞燃萁徒自伐、醜薪嘗胆竟無謀、三韓邱墓思箕子、東海風帆痛□侯、豈祇長城終不保、□歌到處動邊愁、

世界滑冰會開幕 十七國參加選手二百七十八人

紐約伯萊塞德湖電云、第三屆歐林匹克冬季運動大會於月之四日開幕、總計約有二百七十人、男女選手十七國參加競賽、現歐洲各國選手及北美日本代表已於齊集此處(伯萊塞德湖)預備爲其本國爭新的光榮、四日上午十時在該湖之歐林克臺正式開幕、其儀式如下一選手遊行、二選手宣誓、繼即爲五百米滑冰競賽、與冰上曲棍球之開幕賽、此後即由晨至夜連續舉行各種競賽、直至十三日閉幕、歐洲經濟狀況之不振、雖影響各國之參加、但對競賽之價値及各國參加選手之實力並未低減、尤以歐洲各國選手顯著凡所有各項冬季運動明星無不與會、參加大會之十七國如下、一奧國、二比利時、三加拿大、四捷克斯拉維亞、五芬蘭、六法國、七德國、八英國、九匈牙利、十意大利、十一日本、十二挪威、十三羅馬尼亞、十四瑞典、十五瑞士、十六波蘭、十七美國、

酵素營養劑出現! 衰弱與胃腸病同時可治

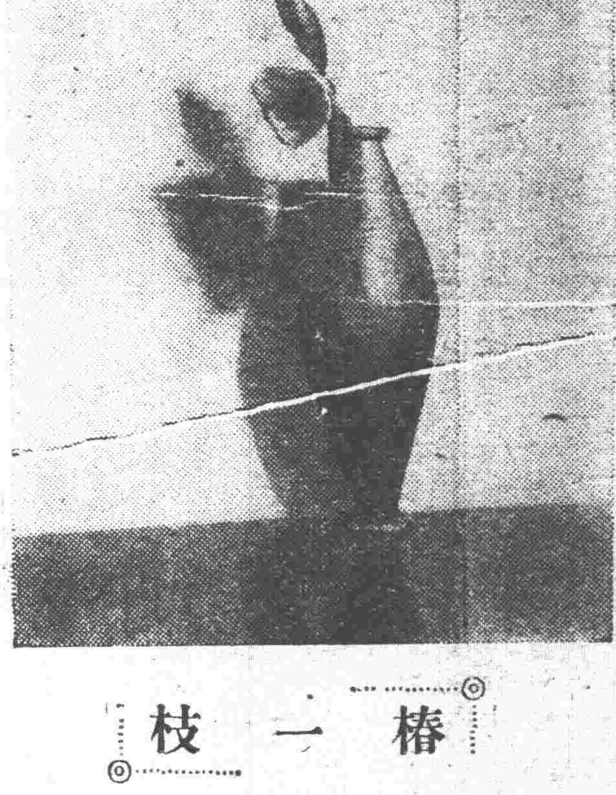

椿一枝

掃除「用營養劑損害胃腸」之既往營養劑之缺陷不但能恢復衰弱且同時能治癒慢性胃腸病並增進食慾

養劑而疾病見瘉、就中如年久未得根治之慢性胃腸病。一時亦能立刻趨向全癒等情。似難取信。此蓋因僅知從前以一二營養素照化學方法合成之既往營養劑之故也。最近營養學與醫學有躍進的進步。始究得人體生理之秘奧。使營養與治療作用。歸於一元。結果始發見爲營養劑。同時乃得治病有強大作用之一新製劑。即謂之『酵素營養劑』。

細胞活動極精微巧妙 人智靈妙作用亦不能與之比擬

吾等身體。由數十萬萬之細胞組織而成。生命之持續。純係因細胞共同活動之結果。某細胞學者曾謂『吾等身體細胞之活動極其精微巧妙。人智之靈妙作用亦不能與之比擬』如此精微巧妙之活動。果從何而得之。無他。酵素是也。

是以酵素之活動充分。則可以保持吾等身體之健康。反之其活動微弱。則難免爲種種病疾所侵尋。從而思由外方補給酵素之途徑。或使細胞得活動力。足以旺盛其酵素作用。若得發現此理。則疾病自然多半被其驅逐。所謂『酵素營養劑』者。不外實現此理者也。日本著名營養學者東京帝國大學名譽教授澤村眞博士。襲所發明之米胚芽與酵母混合製劑之『若素』即爲其唯一之營養劑。

胃腸組織得根本改善

澤村博士所發見之『若素』何故對衰弱與慢性胃腸病有非常之効果? 蓋因該劑富含各種酵素。可以在胃腸內消化食物。

胃囊中分泌胃液。腸亦分泌膵液膽汁腸液等。以司消化作用。早爲人所洞鑒。再詳述之即此消化液中之酵素。實際上司消化作用也。然而此項酵素不僅爲一種類。能應食物之成分。有相異之酵素各行使其作用。

地阿斯達賽亦爲酵素之一種

患胃病者。動輒服用地阿斯達賽。(Diastase)爲吾等所常見。此項地阿斯達賽。不過爲一種酵素。專能分解食物中之澱粉變爲麥芽糖之作用而已。然因分解所得之麥芽糖。再因麥芽酶(Maltase)酵素而被分解爲葡萄糖。始爲營養成分而吸收之。由是可知消化作用不另用藥。則不過能待其一極少部分之効果而已。

惟『若素』除富含地阿斯達賽外。又含麥芽酶。更網羅諸種酵素達十數種。足以容易消化蛋白質。及其他脂肪質等。爲人體所一日不可缺乏之營養素。僅由此點觀之。『若素』對於消化作用之偉大効果。誠非想像所能及。

原形式復活作用 (Protoplasma—Aktivierung)

雖然、胃腸病疾。若單以消化酵素由外補給之方法。尤非能善治之。夫消化力之減退。基因於胃腸細胞之衰弱。故先謀恢復自身細胞本物之機能。爲其根本問題。

謂原形式復活作用。(Protoplasma—Aktivierung)

胃腸細胞依之恢復活力

依此作用則胃腸細胞恢復其活力。自然分泌其消化酵素。如向來除重曹劑外。另無療法之胃酸過多症等。基於分泌作用異常之諸病。自然而然。可以消滅。又如慢性胃腸加答兒。胃腸細胞多呈萎縮狀態者。得漸漸恢復其健全狀態。此外如胃弱。胃壁細胞無力。及胃潰瘍之慘澹狀態等。均皆可以漸次恢復健全原狀。一言以蔽之。胃腸組織。因『若素』而得以完全改善也。

衰弱病者之食慾尤有顯著効果

其因於胃腸病而食慾減退者無論矣。並不問基因於神經衰弱。脚氣。惡阻。及其他種種雜病。此藥劑之効果。一律立刻發現。就中人所最感謝者。乃爲能掃除結核患者之食慾減退一事。

查結核性疾病之療法。以營養療法爲最重要。而亦爲最適當。蓋結核性病。自然與食慾減退相伴而來。縱如何欲求增進營養。究不能達到目的。於療養治病上最感困難。苟一旦服用『若素』。則必能脫離此項難關。已有諸種實驗報告。足資證明。

就中不特攝取特別營養物。即單食普通食物之場合。尚能增進食慾。加重体量。且於治病之例。殊非少數。以是亦足證明『若素』之增進食慾作用。基於根本的改善胃腸組織矣。

刺戟食慾中樞作用

胃腸若無故障。則食慾似應旺盛 然亦不能一律謂爲如此 食慾中樞。在於腦髓中。是以入往往爲盛怒悲傷。銳減其食慾。此爲人所常得之經驗。如此現象。全基因於腦髓食慾中樞。因精神之異常感動而受一大抑壓。

膵臟所分泌之神秘的內腺分泌物。混入血液。循環全身。刺戟食慾中樞。使之發生適度之興奮。事實上若一旦服用『若素』。則早者自即日起。遲者亦自數日後起其食慾逐次大覺增進。

增進食慾作用 因有與膵臟(?)內腺分泌物同一成分

如上所述『若素』之作用。直接予細胞以活力。足使更生。此項發見。始於德國羅茨亞爾特博士。曾研究微生物酵母(即『若素』之主成分)實驗結果。始確認有右項作用。二學名稱

新發見之學理者多矣。如此則『若素』有改善胃腸組織作用。從而惹起增進食慾。改善營養。殊屬當然。就中增進食慾之點。因含有與膵臟所分泌之內腺分泌物同樣性質之成分。故其効果。尤爲顯著。

奇哉!! 七月兒不但得順調生長且…至一年半後體重加十倍

早產兒非達胎內生活八月以上者。不能長育生長。此爲一般的定例。詎知茲有一特異之例。即營養不良之母親。懷姙七月而後。早產一子。此時該早產兒體重不過一斤餘。然自此以後。該早產兒不但得順調生長。且至生後之一年又六個月體重增至十斤餘。身高二尺二寸餘。且能步行。此係巴斯博士曾在布達佩斯特醫學協會所報告之實例。恐爲世界中最小早產兒善能生長之記錄。

凡不足月生產之嬰兒。均非常虛弱。故須特別注意保護。不使招冷。同時予以充分乳哺。俾使早期昂高其營養。爲最緊要之事。

總之對於虛弱乳兒。予以澤村博士所發明之酵素營養劑『若素』。則漸次恢復其元氣。幾乎無力吸母乳之乳兒。亦能迅速強健。

其原因何在?『若素』除酵素外。另含有乳兒發育上之貴重營養素阿米諾酸。(Amino 酸)以及其他維他命等故也。

就中動輒陷於營養不良消化不良之人工營養兒。此劑爲最上最適之營養劑。

購買「若素」者須知

『若素』目下已由富有資力之三井洋行向中國南北各地著名藥店開始批發售賣。各地人士如此就近不能購得此藥時。可隨時向各地三井洋行支店去函購買縱買一瓶。該洋行亦必加意包裝。對於郵送。負担完全責任。蓋三井洋行因『若素』効力偉大。故不惜爲顧客出此種便利的創舉至於藥價金票一元六角者可供一月服用價格亦非常低廉(記者附識)三井洋行各地支店如下。上海四川路。三井洋行上海支店。漢口大平街漢口支店。北京東單牌樓總布胡同北京支店。天津日本租界天津支店。長春室町四丁目長春支店。奉天郵局私書函第四二號奉天支店。哈爾賓水道町哈爾賓支店。大連市山縣通大連支店。青島堂邑路青島支店。大連市浪花町滿洲代理店日本賣藥株式會社其他各地大藥房皆有出售

多愁善病 黃慧娟女士

山東牟平縣黃慧娟女士文學家黃子忱先生之長女也肄業於女中學校女士素嗜文學加以家學淵源故文學及書寫均極佳妙子忱先生視之不啻掌上珠也以奇於擇婿故延至年逾花信尚待字閨中由是積鬱成疾飲食少思醱成虛症午後發燒夜間咳嗽面貌萎黃經血枯竭形容瘦削延一息歷經醫藥終鮮功效其家人均束手乏策扼腕興嗟只得任之而已幸其戚王君經商東省由哈爾濱購得婦科三寶調經養血丸一料暨紅緞子仙膏一貼贈之女士外貼內服病體漸愈一料服完諸病全消次年于歸楊氏迄今失婦和穆感念其戚王君贈藥之德不置云

婦女救星 婦科三寶 紅緞子仙膏 調經養血丸 帶藥暖宮丹

▲紅緞子仙膏主治婦女經脈不調。月經不准。趕前錯後。經行腹痛。子宮寒冷。白帶過多。寒血凝滯。久不受孕。屢患小產。血少乾癆。經閉經枯。崩漏不止。血色紫黑。或如痞水。面黃肌瘦。少食無眠。胸膈膨悶。午後發燒。心跳心忙無論如何難治之症或經多醫不效者將仙膏貼肚臍一張百病具消無病常貼此膏舒筋活血追風散寒種子 調經可登壽域誠聖藥也內服調經養血丸善治血氣虛弱腹中癥瘕癖塊肚腹疼痛 四肢倦怠骨蒸發熱氣短咳嗽以及婦女 百病無不藥到病除大有起死回生之效凡婦女患病無論輕重早有新得如能外 貼紅緞子仙膏內服調經養血丸則百病若失氣血充足 身體強健可得家庭中樂趣也紅緞子仙膏定價大洋四元中貼兩元 加料每貼六元調經養血丸一料現洋四元

良機

本藥房爲濟世活人起見 紅緞子仙膏減價一半 每貼三元大貼者二元 中貼者一元另送帶藥一付 加料

總發行哈爾濱道外十五道街 金勃先藥房

齊旅長感謝聲

金勃先大藥房台鑒久耳盛名素深信仰內人患血分之病五六年矣腰腹劇痛屢藥罔效前閱盛京時報 始悉大號之紅緞子仙膏調經養血丸專治婦女 百病聊購試用病果減半連續服用竟爾霍然多年沉疴一旦掃除曷勝欣慰歡迎之至特此奉函證明 貴號之婦科三寶名實相符詢女界之寶丸靈劑也專此佈達並刊入報端藉鳴謝陳並以指迷途惟婦女患病者有所問津焉 奉天日本站信濃町十三番地齊旅長公館啓

張局長購仙膏

敬啓者前代友人函購貴藥房大貼紅緞子仙膏一帖當承惠寄並蒙加贈帶藥暖宮丹一丸試用有效實深紉感 茲擬續購紅緞子仙膏一帖仍要大帖者並請予 贈給帶藥一付附上郵票三百分計合大洋三元 代寄請即檢寄回件請 寄綏中縣菸酒稅捐徵收局長張阜岑收可也

婦科三寶紅緞子仙膏代理處列下

奉天鼓樓西金城大藥房 安東中富街東益增遠通街東益增

奉天大成藥房	開原同源廣	東源德泰順	吉林文生堂
奉天震泰藥館	海城德增福	洮南和順發	吉林毓生藥房
奉天大生藥房	遼陽義和堂	通遼大來當	長春泰和藥房
日站恒濟堂	千金寨德泰興	營口洪春堂	長春中西藥房
奉東瑞祥泰	千金寨信仁堂	錦縣同盛居	江省德泰藥房
大連泰藥房	千金寨崇盛泰	錦縣天生堂	江省中西藥房
公主嶺三合公	本溪春興堂	吉林東升達	江省裕盛堂
四平街天德堂	鳳城大德堂	吉林中西藥房	江省育生堂
開原德祥厚	洮南德慶仁		

東三省總發行哈爾濱道外十五道街 金勃先藥房

函購款由郵滙下 外埠原班回件不誤郵票亦可代價、

豫備會議今日開幕 正式會議仍在長春

臧張熙馬四巨頭在奉商權政權

三省巨頭熙洽、張景惠、馬占山、相繼蒞止、將與臧式毅會議、已誌本報、玆據續訊、洮南張海鵬、及東邊于芷山、均定于一二日內來奉、各巨頭集合在奉、即定于十七日十二時開聯席會議、地點在省政府、將政權解決、關在奉係預備會議、會議畢即聯袂赴長春會議、東北新興國家即在長春產出云、

江防艦隊 對日修好

據哈電、前東北江防艦隊五艘、目下在哈埠碇泊、頃對日軍表示歸順之意云、

馬占山如期到奉 下榻於商埠地張景惠公館

東北各省要人、陸續來奉、已誌本報、玆者江省首領馬占山、于十六日晨十時半、乘飛機離哈、翔空直抵奉天、午後一時降落東塔降落場、在該場事務室稍息後、乘瀛車下榻於四經路九緯路間之張景惠公館、馬氏因受感冒、由秘書韓雲階代見記者略談云、馬氏日來傷風、又因時局關係在海倫哈埠間、往來數次、身體稍不舒服、本日爲與各省主腦協議新國家問題計、由哈埠乘飛機抵奉、蒙諸位歡迎、感謝不盡、馬氏從者當大興之戰雖一時抵抗日軍、惟此莫非一時的誤會、馬氏引爲遺憾、所幸者嗣後未幾得中日兩方之諒解、今後當關於東北三千萬民衆之幸福、盡綿力之所能及云云、並聞馬氏定十七日往訪日軍司令官及其他各要人云、

錦榆列車 晝間行駛

奉山路錦榆列車、已經恢復各節、業誌本報、玆聞該路爲因對警備事項、尚未布置妥貼、所有每日往返之列車、均由晝間行駛、以免危險云、

官銀號酌擬減薪

東三省官銀號、因總分號業務停滯、預備減政裁員、已誌本報、玆聞該號縮編裁員尚未實行、近日又傳先辦減薪、而減成數 正在核擬辦法中、發表之期亦不在遠云、

熙長官訪謁本庄司令

吉林長官熙格民、業于十四日晚五時抵奉、當日往訪臧省長後、即訪謁本庄司令、並聞饋贈本庄司令某名家青綠山水中堂一幅、乾隆五彩官窰瓶一對、吉林通志一部、外膜以土儀、共爲四色云、

建國聲中決設中央銀行

東北統一會議開幕在即、新國家成立當不甚遠、目下在奉各省腦人物會議結果、俟新國家成立後、決在奉天設立中央銀行、規定資本五千萬元、發行紙幣接濟東北商民、一俟籌備就緒、於四五月間方可開辦云、

新國家成立宣言 當在本月底發表

滿蒙新國家成立之宣言、原定于本月二十一日發表、玆因各巨頭相繼蒞止、對於此項宣言、有審愼之必要、須加一種考慮、始能正式發表、發表之期、約在本月底左右云、

省政府飭各縣 補發不動產據

省長臧奉久、以事變後各縣人民不動產證據、因匪避不無遺失損壞、現已地方秩序恢復、人民勢將請補契據、乃飭各縣公署、如人民呈請補領契據、即查明補給云、

新國家成立後 調動各縣縣長

當局因新政完成在即、對於各縣地方改革、俟新國家成立後、將各縣縣長、稅捐局長、公安局長、分別調動、以資整頓云、

各蒙王公亦參建會 業順海親王抵奉

此次建國問題、與蒙古有密切關係、是以各蒙王公如齊爾罕齊泌特哈等各旗王公、擬屆期一律參加、就中圖什業圖旗之業順海親王、日內蒞奉、以便參加建國會議云、

日蒙親善 喇嘛代表主張

十四日在奉天喇嘛寺七寺代表汪京、赴日軍司令部提出內蒙古王族貴族及官吏之優遇、減稅及設置蒙古各王侯駐瀋辦事處等六項之日蒙親善實行法案云、

張學良飭屬 保護外僑

平電、據某方消息、平張頃甚憂慮上海事件波及華北、已于十二日向所屬各軍下令、嚴令保護外僑、就中尤對日僑、期其完全、以避與日軍衝突、若違背此令、任意尋衅、以惹起事件、則當處以嚴罰云云、

委任路警所長

奉山鐵路警務處、頃因錦縣之路警所長、尚未委定、特于日昨以曾充皋站屯巡官之呂德[illegible]、前往接充、該氏已定十七日、由奉首途任事云、

一期農商貸款 請求緩期

官銀號發行之農商貸款、爲數頗多、現因均行到期、省城各商舖、及各縣農民均無力償還本息、均行紛紛請求緩期、以救商農云、

奉山路局籌駛直達快車

奉山鐵路當局、現因該路全綫已經駛車然必須于錦縣換車方可到達、殊與往來之旅客、深感不便、現爲便利行旅及交通計、正在籌畫奉天山海關間之直達快車、以利行旅云、

李壽山接防海城

李壽山膺任營口備副司令、已經當局發表、玆悉李副司令特率王殿忠司令所部一個團、前往海城接防、李即常駐海城縣鎭攝云、

于軍剿匪完畢後 担任奉山警備

于芷山部三團、業調奉山路綫及台安等地剿匪各節、已誌本報、玆聞大虎山之兵營內、尙留一部留守、担任通信、並從事修整營內之房屋、以便于剿匪完畢後、於該地組織奉山警備司令部云、

日軍演習火操

日軍現定自二月十五日起、在十里碼頭一帶、演習火操、至二十日爲止、市警察局長齊恩銘、恐市民聞炮驚慌、乃于十五日電各分局傳諭商民知照云、

平張所組軍委會 設理事十五人處理

張學良在北平所組之軍事整理委員會、業已成立多日、所有委員、約共一百餘人、其日常事務、則設理事十五人處理、人選爲張學良、萬福麟、于學忠、王樹常、劉翼飛、商震、徐永昌、傅作義、韓復榘、劉鎭華、楊愛源、宋哲元、龐炳勛、孫殿英等十五人、不設理事者、此外附設有總務教育兩處、兩處之下、各設兩科辦事云、

北平綏靖公署內 總務處設情報科

平張副司令部、于改組綏靖公署時將情報處取消、已誌本報、玆據北平歸客談云、副部情報處裁撤後、僅十餘日又復恢復、在綏靖公署總務處設情報科、將職員召還辦事云、

省府通令保護教育公產

省政府當局、通令各縣、切實保護教育公產、略云案據教育事務籌備處呈稱、竊查本省自事變後、教育事務强半停滯、各學校校舍校具、以及教育公產、其能保持現狀者、固屬不少、而頗蒙損害者、亦時有所聞、或因學校暫停、地方遂藉口借佔、或因無人負責、豪猾乃乘機侵吞、以多年經營積蓄之所得、一經損失、恢復爲難、倘不速謀保護之方、則損失勢必日鉅、職處奉令成立、職在整頓恢復各級學校、均將斟酌緩急、先後開辦、所有各校校舍校具、及教育公產、自應設法保護、以爲恢復教育之基、關於省立各校、擬由職處派員保管、按月酌給保管經費、至學校恢復日爲止、其設在各縣之省立學校、除由處派員保管外、並擬請鈞府飭由所在地各縣縣長切實保護、無論任何機關、不得佔用、至各縣縣境內公私立各學校校舍校具及一切教育公產、併請飭由各該縣長負完全保護之責、則恢復整頓、庶易爲力、所有擬定省縣各校校舍校具暨各項教育公產臨時保管辦法、是否有當、理合具文呈請鑒核示遵施行等情、到府除指令並分行外、合行令仰該縣長、即便遵照妥爲保護、切切此令、

教育處 招還督學

奉天教育事務籌備處長韋煥章、以教育事務籌備已有端倪、中小學校開學有期、特將省督學金長祉等數人召還、以便各學校開學後、派赴各處督察指導云、

搶

◆昨據城東南來人云、瀋陽縣二區管界斗子峪、前後村、化石台、齊家窪子、牛心台、牛太平溝等、約有十數村近均經于子起匪首、率黨羽二百名、放火洗劫、慘不忍聞、該處村民、日來陸續來城避難者甚多、該幫匪黨、現經老塘峪村財主佟敬一、帶隊七十名擊竄、退踞太平山、刻仍在交戰中云、

◆匪首于世祥、在城南一帶騷擾、民不聊生、瀋陽縣長謝桐森、爲彌患安民、決將該匪招撫、業已致書于世祥、令其派員接洽就撫辦法、果能招安成功、則城南村屯可獲安寧云、

◆瀋南三十里小張家屯、全村居民、不下百戶、十四日早九時、突由本溪竄入股匪百餘名、槍械整齊、居民莫敢與抗、遂被佔據云、

◆瀋北八區鄭家洼子村、於十五日上午、忽由東竄來股匪一帮、約六七十名之多、入村後、即令村公會預備吃喝、將村中人湊齊、威逼財物、當搶去騾五匹、馬六匹、大槍五枝、衣服金銀首飾多件、向東方面逃去云、

◆城東北汪千傑住戶李百川家、於十五日下午、有胡匪五名、各持大槍、均穿短衣闖入、將李某及家人綑綁、並用火鐵逼索、將室內財物及馬匹、一併搶去云、

◆瀋南高樓子、于十四日突來胡匪二百餘名、進村佔據、當即遍向村有索槍二十枝、現洋五千元、因急切間、無以應付、致觸匪人之怒、縱火燃燒、全村付之一炬、並傷十數村人云、

◆城東黑牛圈村南王金臣家、素爲胡匪所注意、於十五日早五時、突闖入胡匪六名、進屋將家人等悉數綑上、搶去衣服及手飾等物、及護家大小槍二支、匪臨行時、將其柴垛燃燒、向北逃去云、

縣教養工廠經費 由田賦正款提撥

奉天省長臧奉久、據各縣公署稟請、教養工廠每月經費無以籌辦、請設法維持、臧省長以教養工廠之經費、由田賦稅款提撥三成作爲經費、然須按月造册報告云、

夜市將延至馬路灣 與附屬地銜接

奉天市政公署爲繁榮市面、在大西門裡至南市場中間、設立夜市、已將電燈裝置完竣、開辦多日、近日夜間營業者、亦漸次增多、玆者市署以氣候漸暖、該夜市日益興旺、乃規定將夜市區域、由南市場延至馬路灣爲止、以便與附屬地銜接云、

省府籌統一 各縣公安隊編制

省政府統一各縣公安隊編制、頃籌擬將各縣公安隊、予以整頓、付予番號、仍歸縣公署管轄云、

市署職員制服 三月一日穿用

市政公署職員旣多、所有制

天氣豫報

二月十七日　北西風　晴後曇

十六日之温度　平均 零下十三度五　最高 零下九度八　最低 零下十六度七

瀋水小新聞

一毆案了結一　工業區四等妓館泉復堂夥友毆打遊客、偵緝員排解反被誣爲住局不給錢等情、已誌昨報、玆聞偵緝處督偵緝長據稱告後、即派員往該妓館調查、遊客住宿簿、並未藏有該偵緝員等姓名、而六分局長王子良亦以據妓館夥友報告、一時未加詳查、向警偵緝長面伸道歉、確係偵緝員當境排解紛爭致入漩渦、幷無住局情事、僅按遊客夥双互毆案罰辦了事、一場風波、消滅無形矣、

一住宅失盜一　大北關鐵嶺道路南住戶任長海家、其妻於十五日赴親戚家串門、將門用鎖關閉、歸家見家門已開、檢查屋內物件、失去大洋六元及被服三床、鮮布衫一件、損失雖微、然已飽受虛驚云、

一點綴上元一　上元節將屆、城內中街各商戶、因官方不加限制、爲點綴計、籌備五色花燈、並各種玩藝、如秧歌龍燈高蹺旱船彩車等、屆時均可入市、是夜必有一番盛況云、

一櫃夥潛逃一　大北關下頭、劉家雜貨舖櫃夥陳壽清者、係山左人、因性好賭博、於近日在某賭場、輸去現洋一百二十餘元、無法抵補、竟於十五日晚間八時外出、乘間潛逃無踪、現經掌柜各處查找、迄至今日、仍無下落云、

一妓女窃欵一　工業區三等妓館如意班妓女喜奎、於十五日接一生客李某、係外城客商、身帶有邊業銀行現洋票三十元、不知如何被該妓窃去十五元、李某當時查覺、即令班中人將此欵由該妓身上搜出、李將喜奎暴打不堪、旋由巡警帶分局訊辦云、

一釋嫌疑犯一　小西關西下窪子禺號院內之馬隊、于十三日捉匪、在砲兵營胡同、獲住嫌疑犯劉某一名、又在工業區三馬路獲馬某一名、經該隊劉會計股長審訊之結果、認爲確係良民、當即令覔保、于昨十五日釋放矣、

一搗破烟窟一　大西邊門外、東窯坑住有陳某者、前在某機關充當副官、因事變賦閑、在家開燈供客、售賣大烟藉資厚利、不料被該管警所偵知、於十五日派警數人、前往陳某捕獲、連同烟具、一併帶局按章科罰云、

省防剿匪警隊 準備即出動剿匪

奉天市警察局、因四鄉匪勢猖獗、抽編省防剿匪隊、駐大南關防匪保城、現該局長齊恩銘、以城南匪氛未靖、應予討伐、乃飭該隊長劉連瑞準備出動實行剿捕云、

整理積欠商款 限三個月辦竣

積欠商款整理委員會、已經成立、進行工作、關于工作期限、限定爲三個月、在此期間、由該會路積欠商款、得路憑証審核辦竣、然後呈報省政府核奪辦理云、

各書局活躍

本市各書局、自昨年事變後、學校停課、營業漸停已達極點、現因中小學恢復有日、教廳已明令採用新學課本、乃各書局紛紛預備教科書、採辦文具、頓形活躍云、

警備第一旅 設駐奉辦公處

王殿忠所部警備旅、自黑山調奉山路綫、又調營口牛莊一帶、該旅長以本旅將長駐奉天、乃在商埠地三經路九緯路西頭路北設「警備第一旅駐奉辦公處」、於前日組織成立云、

清室陵寢祭費 又將規定

地方維持委會時代、曾由清室駐奉辦公處請准、每年照例撥發大洋十萬元、爲陵寢祭費、現當省府成立後、此項祭費、已由該處呈請省府核示云、

回教徒建議 亟定根本

在奉回教徒、於十四日午後一時、在小西關南清眞寺開大會、與會長者除華人回教徒三百餘人外、尙有俄德意土耳其人等教徒一百餘人、開會議目的、在於墳墓問題、惟清眞寺教長張子文席上提出緊急動議、爲滿場所容、決定起草左列請願書、提出於奉天省長臧式毅、該請願書略謂、據聞東北新國家不久成立、吾等教徒關於團體政體、不問其如何、只乞速行解決根本問題、以安人心、使吾等居住之東北成爲世界之樂土、茲懇願之、在奉天回教徒代表張子文外之人、

設立調解委員會 省府令各縣一律辦理

省政府臧式毅省長、爲設法力除無理民間疾害、和息訟案計、特於昨通令各縣、一律設調解委員會、由鄉間公正紳民選出數人担任、限本日內一律成立云、

中學將退還 學生膳宿費

奉天省教育事務籌備處、查省立各中學自事變後停頓、然各學生所繳學費及膳宿各種雜費、極應退還、乃令省立各中學校查核學生所繳費數、函招退還云、

市署保管 救濟院款項

奉天市救濟院院長、自由趙欣伯市長兼任以來、因前院長正在辦理交代之際、故趙市長尙未到院視事、內部事務仍由以前之兩科長辦理、惟在此過渡期間、該院所收入之各項款項、則由趙市長逐日派人提至市政公署保管、以便接交後對院務

令禁增房租

奉天市政公署、以現在四鄉匪患日熾、人民進城避難、以致城內戶口增加數萬、有房權者、乘機將房租加價、前已令飭各房主不准增加房租在案、查遵令辦理者固多、但陽奉陰違者、亦屬不少、玆令市警局再飭各房主嚴禁租增房租、以濟貧民云、

奉山路局 共組五處 管理全綫路政

奉山鐵路管理局、前擬組織爲八大處各節、業誌本報、玆悉當局爲節省經費起見、已經組設爲五大處、計總務、車務、機務、警務、材料、餘如會計、電務、工務、則組爲課、現正分股開始辦公云、

行市 十六日

條銀標金

倫敦銀塊現行　一五片八分五
紐約銀塊現行　三〇仙八分三
孟買銀塊現行　五九留比八分一

上海標金　遠期　午前　午後
開行　六五八、三
下市　六五八、〇
大價　六六一、〇
小價　六五五、〇

中外匯兌

英美滙兌　三弗四五仙八分七
美日滙兌　三五弗三五仙
美國上海滙　三三弗八分三
上海東滙　一〇七兩三分一
上海美滙　一一六兩三分一
上海英滙　一先二片一六分三
瀋陽城內滙兌
現洋票滙上海　一、〇一〇
現洋票滙申銀　〇、九三三
金票滙申銀　一、〇一〇
現洋票滙天津　〇、九九九
大連滙上海　七三兩一五
大連滙煙台　七三兩二〇〇
營口滙上海　六六兩四〇〇
安東滙上海　六六兩三〇〇

各地錢鈔

瀋陽　日站金票對現洋　午前　午後
開行　一三八、五
下市　一三八、〇
大價　一三八、九
小價　一三六、五
妥數　四〇萬
●同現洋對金現行
十點　七三、四
十一點　七三、七
十二點　七三、五
一點　二點　三點
●鈔票對現洋票
開行　下市　大價　小價　妥數
●全現行
十點　九九、九
十一點　九九、九
十二點　九九、九
●城內錢鈔
現大洋換奉小洋　六二、一
金票換現大洋　〇、七二五
鈔票換現大洋　〇、九九五
哈大洋換現大洋　〇、七九八
天津中交票換現大洋　〇、九九八

大連　鈔票對金票（午前市）　近卯　遠卯
開行　七一、五
下市　七三、五
大價　七三、一〇
小價　七一、五〇
妥數
●同現行（午前）（午後）
九點　七一、八
十點　七一、四
十一點　七三、〇〇
一點　二點　三點
●鈔票對小洋錢現行
●現洋對小洋錢現行　一〇七、五〇

安東　鎮平銀對金票　午前　午後
近卯開　九九、八〇
又下市　一〇〇、五〇
遠卯開　一〇〇、五〇
又下市　一〇〇、五〇

開原　金票對現洋票　午前　午後
近卯開　又下市　遠卯開　又下市　公市
●同現行
九點　七一、九〇
十點　七三、〇〇
十一點　七三、九〇
一點　二點　三點

長春　金票對大洋票現行
●鈔票對哈大洋票現行
●金票對吉官帖現行　七一八、〇
哈埠　哈大洋票對金票現行　午前　午後
十時　二四、五〇　一時
十一時　二八、一〇　三時
營口　金票對爐銀現行
●鈔票對營銀現行
●爐銀對本票現行

各地豆糧

瀋陽　日站大豆（百斤大洋價）　午前開市　午後下市
二月　三月　四月　五月
妥數
●同午後開市
二月　三月　四月　五月　六月
●期米（滿取）一包金票價　特等　一等
二月半日　三月一　三月半日
●城內豆糧市
大豆　一、二五
豆餅　一、七〇
豆油　一、六〇
白小豆　一、八〇
紅小豆　一、七〇
花小豆　一、七〇
吉豆　三、六〇
合豆　一、〇〇
青豆　一、八〇
麻豆　一、四〇
碗豆　一、六〇
稷子　一、三〇
谷子　〇、八〇
麥子　〇、六〇
糜子
稻子　一、三〇
大麥　一、〇〇
小麥　一、五〇
高粱　〇、八五
包米　〇、八五
粳米　三、三〇
元米　一、八〇
小米　一、六〇
江米　三、六〇
勝米　一、三〇
稻米　一、三〇
糜米
秫米　一、一〇
芝麻　四、三〇

大連　大豆（百斤鈔票價）　午前開行　午後開行
現帶袋　五、三〇
不帶袋
二月底　五、一八
三月底　五、三〇
四月底　五、三三
五月底　五、四一
六月底
●豆餅（壹塊鈔票價）　午前（開行）　午後（開行）
現行　一、八〇
二月底　一、八三〇
三月底　一、八五〇
四月底　一、八五〇
五月底
六月底
●豆油（壹箱鈔票價）　午前（開行）　午後（開行）
現行　一五、二〇
二月底　一五、四〇
三月底　一五、六〇
●高粱（百斤鈔票價）　午前（開行）　午後（開行）
現行　三、一六
二月底　三、二〇
三月底　三、三〇
四月底　三、五〇
五月底
六月底

開原　（大豆壹斗、現洋）　午前開行　午後開行
二月底　三月底　四月底
●高粱（全上）　午前（開行）　午後（開行）
二月底　三月底　四月底

四平街　大豆（壹斗現洋價）　午前開行　午後開行
二月底　三月底　四月底
●高粱（全上）　午前（開行）　午後（開行）
二月底　三月底　四月底

公主嶺　大豆（一斗現洋價）　午前（開行）　午後（開行）
二月底　三月底　四月底
●高粱（全上）　午前（開行）　午後（開行）
二月底　三月底　四月底

長春　大豆（一石鈔票價）　午前開行　午後（開行）
二月底　三月底　四月底
●高粱（一石鈔票價）　午前（開行）　午後（開行）
二月底　三月底　四月底

哈埠　大豆（兩特哈洋價）　午前開行　午後開行
二月底　〇、九七
三月底　〇、九七五
四月底　一、〇〇〇
大麥（同上）　午前（開行）　午後（開行）
二月底　三月底　四月底　一、六五

國外商品

●美國綿花　俱五穀（磅）
三月卯　六、七二
五月卯　六、九三
七月卯　七、〇九
十月卯　七、三〇
十二月卯　七、四七
一月卯　七、五五
現行　六、八五
●印度綿花　四四錢（石）
孟買吉印三九留比〇分〇
孟拉印三六留比〇分〇
孟魯印一九〇留比〇分〇
●大阪期綿絲行（壹捆金票價）　午前（開行）　午後開行
二月底　一四三、四〇
三月底　一四二、六〇
四月底　一四〇、七〇
五月底　一四〇、一〇
六月底　一四〇、〇〇
七月底　一四一、七〇
八月底　一四二、〇〇
●大阪綿布綫現行
細〇　五、〇〇
東人　五、四〇
鷄綿　五、三五
白平
●神戶豆餅
二月底
三月底　三、六六
四月底　三、〇四
五月底　三、〇八
六月底　三、一〇

師資過剩
全境能開學只三百處 新登記教員達七百餘

【海城】茲據確悉、全縣教員登記、已於昨日截止、計登記者已達七百餘名、按全境學校有力開學者、只三百餘處、大有人浮於事、羣起相爭之慨云、

曲監督調省另委 席以魯氏暫代遣

【海城】潦陽地方法院海城刑法分庭監督曲薦氏、蒞任以來、端誠率眞、忠耿不苟、庶理民刑案件、審檢詳明、批判公允、政績卓著、有口皆碑、未悉因何、曲氏竟於日昨奉到高法院訓令、調省另委、現由氏正赴辦交代、繇備晉省、遺席暫以魯書記官代理云、

滕局長由牛返海 顧督剿員亦同歸

【海城】前爲接洽要公同行赴牛莊、王旅團部之滕警務局長、顧督剿員二氏、因公已畢、遂於日昨由牛返海矣、

輸誠◈繳械◈……湨水接收忙

【海城】本縣境內各股匪首、近來紛紛輸誠、情願繳械、實爲地方之幸事、茲特錄誌如下、

「天元」「北海」「老實人」繳械

『天元』『北海』『老實人』等綠林客、自誓志投誠兼准後、即遣部下幹員返防齊集槍械、已由大車二輛、載來大槍二百餘枝、繳到縣署矣、

「海樂」「九勝」「佔東原」來縣

久據縣九區之『九勝』『海樂』『佔東原』『東壩天』等綠林客、因感邪不敵正、顧願帶罪圖功、遂煩九區首領村董、從中斡旋、業蒙中日諒解、茲於日昨相率來縣、正式輸誠、並依次拜見各機關各法團、日內即將全部槍械繳縣云、

薛鴻賓志願親自出剿匪

薛鴻賓『海洪』來縣投誠、經中日双方諒解後、即親抵縣城、拜謁各法團各報館、頗示一種和諧豪敍可親之狀態、茲悉薛氏志願、於必要時親自出馬、以便剿除流匪、藉資帶罪圖功云、

「常勝」如其綽號 屢建奇功凱歌迭奏

【海城】首先率衆來縣誓志輸誠之顧冠英氏、因往昔做綠林生活之時、每戰必捷、每攻必陷、故綠林中呼之爲『常勝將軍』、縣當局頗愛其材能、嘉其英勇、當委爲海城全縣督剿員、用資倚重、自顧氏履任出剿後、屢建奇功、凱歌迭奏、謂之『常勝將軍』、孰云不宜、

漁業稅歸縣徵收

【海城】海城縣公署、頃奉奉天財政廳通令、略謂據僞節省經費起見、特將漁業局撤銷、至漁業稅、則劃歸各該縣財務局徵收、決定由三月一日起、實行徵收云、

被綁七票送回 先索二百元

【海城】昨報距城十八里之西北大王村、被綁人票七名訂以四槍二馬百元作贖、茲悉該村正積極籌備槍馬銀洋中、而今晨又來馬匪七名、將七票完全送回、並將前約改變、不要槍馬、只令急湊銀洋八百元、該村當先湊交銀洋二百元、餘容月之十六號湊足、以便來取、該七匪於十二時、携欵向大莫屯方逃竄矣、

准指圖押欵並減借息

【海城】本縣官銀分號、正因時局平穩、地方秩序安寧、爲發展營業、接濟市面金融、特擬始辦理指圖押欵、一方又低減放欵利息、以期借戶踴躍、以前凡在該號借欵者、原定利息一分五厘、現擬減二厘、按一分三厘云、

西北各村胡匪思逞

【海城】頃據密訊、於今十二日午前九時許、在距城廿里內外之西北路、二道崗、三道崗、張仙屯、等村、均仍有小帮胡匪隱匿思逞、其報字『東壩天』所經各村、只搜翻索星衣物、並未獲得槍馬銀錢、搜掠一空、便相偕西竄、直奔萬里壕一帶逃去矣、時在午後一時許、

孫委員長奉到縣長委任

【海城】縣自治執行委員長孫文敷氏、昨奉奉天省長臧式毅委任令、委任海城縣長、孫氏除呈報省政府、分令各機關即日就職外、並佈告商民、一體知照矣、

廢曆新春瑞雪飄

【海城】本縣於月之十二日午前三時許、天氣皆暗、天空陰佈、俄而六出雪花、霏霏落下、及至午前十時始止、但天空仍然陰雲密遮、猶似將降中復視積雪已盈四寸云、

笑話 接神被賜黃金? 後取一瞧原是杏菓

【盧家屯】距西南十里許號房村住戶劉姓、綽號劉盛子、以春節舊習有午夜接神之舉、將供桌擺好、方欲插香、由空中落下小物一枚、色黃圓形而硬、其妻拾視元色、欸爲黃金、默藏秘處、及初三日送神後、取出一瞧、乃是杏菓、該村某姓染症乞食未與、嗣被夫婦將杏分食、所聞如是、姑誌云、

日警蔣巡捕辭職 新委裴文禮接充

【海城】日驛警署巡捕蔣才臣、日前因故堅辭本職、曾誌本報、茲悉業蒙大石橋日本警署照准、遺缺遂委裴文禮接充、茲裴氏已到海視事矣、

趙局長由省歸來 領回現洋兩萬元

【海城】縣財務局長趙立英氏、前以地方公欵經費支絀、特親自晉省、向省財政廳請求設法接濟、已蒙允准、立飭官銀號照發現洋兩萬元、以濟燃眉之急、趙氏將該項鉅欵如數領訖後、便於日昨乘南滿車由奉返海矣、

四千餘名股匪擬襲石頭城子

【長春】中東路南部線石頭城子小站、近有大批匪賊約四千餘名、擬於本月十三日襲擊該地、是以居住該地日僑四十餘名、及華人民戶等、紛紛來長避難、吉林剿匪軍駐劄雙城堡部隊、現已奉命出發、前往討伐云、

新任日本警署長來海拜訪各機關

【海城】大石橋日本警察署長小阪翔逸、爲新任拜訪、藉資聯絡、於昨日午後一時蒞海、由海日署墳塚警部補偕行引導、先在本站日軍憲部、及華商會、後往華方各機關、依次拜訪、於午後三時半始行返大石橋矣、

李團長豪語驚人

【海城】駐守牛莊城之江省王旅第二團李芳團團長、爲早日肅淸地面、而使人民安居樂業、特與該團副官邵連陞、營長賈行貴、李鏡寰等開緊急會議、計議討匪之步驟、於會議席間、李團長曾發一種激烈興奮之豪語『此次鎭牛任務、專司殲匪、故吾等於駐在期間、無論任何險惡地帶、及任何悍勇夥匪、均決計掃蕩、必期殺敵致果、救人民於水深火熱之中、方不愧吾軍人天職』列席者莫不因而驚心、但望李團長勇往直前、貫徹始終、毋稍疏懈、是爲營海田牛百卅萬民衆之馨香祝禱者也、

附郭匪相機進城 住民無日不驚慌

【蓋縣】本邑四方均有胡匪擾亂、計達三四千名、議定舊曆年前二十五不進城、在二十九日間定能有効而一般商民、無不驚慌萬狀、逃走者絡繹不絕、怎奈二十五日大降大雪、二十九日亦未見形跡、雖云未來、定必攻城、縣長宋德謙、警務局長鄭魁武、與日軍司令橫光秀男核議、除日軍自衛警防守外、並招集商民五百餘名晝夜巡城、輪流換班、不遺餘力云、

本邑自事變以來、除兵匪焚打粟州後、無日不曰有匪、査城西九台門外四家子等處、有大帮票匪千餘名、城北淸河門外有四五百名、城東林業公司等處有四五百名、時常報告、均要進城、幸經日軍出沒奇異靄夜往剿、未使破城、昨十一日有匪四百餘名、在淸河門逕趙家屯地方團聚一夜、攻打門鎭、幸該鎭防禦甚嚴、未克如願、後經日軍出城擊散云、

飛災傷民的救主 慈善會活動近事

【義縣】本邑慈善會會長鄭新然等、因事變之後、見有農民無辜受傷、無法療治者甚夥、爲此組織義務醫院、選舉中西名醫士、以十九票舉出譯存爲院長、前充軍醫官李東甫副之、醫學會長張維垣爲中醫總監方云、餘者輸流値班、治療受病者、入院數十人、現在出院者十餘人、在院療治者四五人、街談巷議、無不謂慈善會功德大焉、溯其原因、實該會長鄭新然雲彬、評議長王鳳林等籌劃有方云、

韓大隊昨出發 住勦金山好部

【開原】在開原鐵嶺兩縣盤據之金山好部一團四百名、於十四日午前三時許、橫斷中固站南方鐵路分宿鐵嶺縣平石門大三春牧羊、正花、山靠榮山谷各鎭部落中等報告傳至本縣、縣警署急調韓大隊長率領一百八十名、於十五日午前九時許出發往剿云、

旅順新聞

▲猪肉漲價 旅順新市場榮市開年以來、猪肉漲價、現因肥猪缺乏、以爲奇貨可居、所售猪肉、每斤小洋四毛比較去年、每斤漲價一毛五分云、

▲糧行平穩 旅順市內粗糧開行、市價平穩、去年本他小米、每斗售洋三元包米每斗售小洋一元六毛、高糧每斗、嘀小洋一元五毛、雜色豆糧、未見提漲、近來河海開凍、帆船活動、裝運外埠、糧行漸見起色矣、

不准再招編匪

【長春】本縣縣長馬仲援氏、頃奉省長官公署訓令、略謂查自事變以來、各地股匪蠭起、到處猖獗、此輩跳梁小醜、固應徹底討伐、惟爲情勢所迫、不得已而流入匪途者、比比皆是、故本長官曾准各縣警機關准予招降、近來時局底定、如再進行、不無後慮、故嗣後凡各縣警機關、遇有匪賊、定予嚴重討伐、一概不准招降編隊云、

限制新開錢舖 須資本永洋萬元以上

【長春】本埠市政府、頃奉長官公署訓令、略謂近據財政廳長孫其昌呈稱、以錢商一項關係市面金融至爲重要、本省各錢商、其資本雄厚者固屬不少、惟查資本不足五六千元或一二千元者、亦擅行設肆營業此類錢商、明爲營業、暗中則搗把漁利、一旦虧賠、已身固須破產、尤且貽害他人、爲此特規定辦法、嗣後凡開錢舖資本必須超足永大洋一萬元以上其舊有錢商、亦須增加資本、否則勒令停業等情、金市長奉令後、已令市公安局查照辦理並函市商會監禁各錢商搗把一切行爲云、

邊業分行復活

【海城】奉天邊業銀行海城分行、自二〇九一八事件發生後、便奉令收莊回省、今因時局平定、地方秩序安寧、該總行爲流通金融、接濟市面、故擬於最近期間、將海城分行、實行恢復、其行址仍舊、行員則略有更易云、又據可靠消息、海城官銀分號各職員、因總號以事變後、營業簡單、人浮於事、長此敷衍、徒事虛糜、故擬將總分各號職員略事裁撤、消息傳來、多任五日京兆之心、然素蒙嘉許及人地相宜者、決不更動云、

小南門所長易人

【海城】本邑小南門警察分所所長齊桐軒、自到任以來、尙稱稱職、惟功少過多、因而被撤、茲該廳已由縣警務局新委魏治權升任、望魏氏好自爲之、當以齊氏爲前車之鑒、毋步其後塵、免遭同樣之結果云、

海城奉省廳令

▲不擅動公欵 海城縣署頃奉省財政廳令、略謂『現以各屬稅局、經收各稅、有無舞弄情事、及各項公欵、有無擅自動用等弊、應行加以調査以明眞相、而憑整飭、是以特委派視察員六名、分途前往各縣實地考察、仰各縣長妥予協助、勿稍循隱、以憑獎懲、而重稅政』云、

▲令報匪患情形 海城縣公署頃奉省府通令、略謂『自政變以來、迄已四越月、各縣胡匪紛起、肆行無忌擾亂地面民不聊生、仰各縣長將各該境內、是否遭匪浩刦、人民有無流離轉徙一一詳加調査、除分別救濟撫郵外、並將廿年應征之地畝欵賦分別減免切望據實呈報』云、

▲令提取前存欵 海城縣稅捐局頃奉財政廳通令、略謂『自政變以來、各縣稅局稅欵、均存放於各該縣官銀分號、以時局未定、不准提解、現已與官銀總號、磋商妥協、准予提解、仰各該縣、將八九月份所存稅欵、一律提出、解繳來省、以資應用』云、

縣西難民多回村 稅捐分局亦開辦

【開原】從前本縣西部地方一帶、胡匪猖獗、農民多遷入附屬地內避難、後經中日双方痛剿胡匪、現已平安、又兼春耕期迫在目前、故避難之人民漸次逃回、此外本縣稅捐局、亦開始徵收事務云、

教育不振

【淸原】本邑地處東偏、設治未久、全縣學校、僅八十餘處、教員百餘人、其中資格能力及格者、僅十之六七、然當時設治、人才缺少、勉爲其難、及今張局長接事以來、本縣師範初中、均已卒業數班、教員誠不乏其人、論本應將前用教員裁汰、而用今之新卒業者、張局長則大謬不然、對於教員仍舊、而不加裁汰、對於各師範卒業且新師範業者、竟任其賦閒、似此教育行政、黑暗已極、何怪教育之不振、不知執政當局有所聞否、

守備隊添委警務科長

【長春】吉林鐵道守備隊司令、官金壁東、於日昨發表、委任前本隊交際處長馬顯異氏爲長大線警務科長、馬氏奉委後、即將來長視事云、

請委剿匪督察員

【長春】本縣縣長趙汝乾氏近以境內警團在各區剿匪、是否認眞、有無與匪勾通等弊、或某隊有功、某隊有過、僅據公文報告、實屬不得眞相、特呈請省垣長官公署、准予添委剿匪督察員二人、專察各警團局隊、關於剿匪之功過、以便分別懲獎、聞已蒙照准、現正物色人員云、

二師聘妥教務主任

【長春】吉林省立師長第二師範學校校長王孟仁氏、近在省垣聘妥劉迪康爲該校教務主任、又聘吉大專修科卒業王善同爲該校初中國文教員云、

徵詢建新國家意見 楊蘇奉命晉謁齊王

【長春】吉林省長官熙格民氏、以東北新國家之建設、着着進行、爲徵詢蒙古各王公意見、特派吉林糧秫廠長楊遇春及前蒙王代表蘇會麟二氏、於十三日自吉到長、轉乘華東列車赴郭爾羅斯前旗、晉謁齊莫特色木丕勒以下各王公、並聞此行由吉長守備隊派遣多人隨行、以便沿途衛護云、

公安局禁賭

【長春】市公安局長孫仁軒氏、以時値春節、商民休息、一般賭徒多乘時而起、査賭爲盜賊媒介、若不嚴行査禁、貽害社會、實匪淺尠、故特飭各分局隊傳諭各商民、絕對禁止賭博、否則定予嚴拿訊辦云、

滕局長親抵牛莊

【海城】王旅一團、由李團長率領坐鎭縣境五區之牛莊城已誌前報、茲海城警務局長滕簡章、因有重要公務、必須與該旅王團長面商面議、故已于日昨率從親抵牛莊接洽磋商一切矣、

省府通令趕造預算

【海城】海城縣公署、頃奉奉天省政府通令、略謂『査各縣地方收入支出之預算、早經訓令造報在案、乃迄今多日造報者尙屬寥寥即已造報者亦多不詳明特令各縣、着即趕報詳明預算、以憑考核』云、

掌教畢業

【岫岩】縣城回教禮拜寺掌教戴敬一、年逾不惑、消德堪欽、由天津派來三年、按該教規章凡掌教所學經文、經衆回民許可爲精通者、再由衆聯名報出、天津總會即准予畢業、發給文憑、此戴今日爲畢業吉期、衆回民又恭送喜聯一付、理悟淸眞、學參造化、品重圭璧、道盡精微、橫聯誕登道岸、

江防艦隊亦輸誠

【哈爾濱電訊】松花江之江防艦隊五隻、正在哈埠矣志歸順、作種種運動中云、

大烟館營業興盛

【鞍山】本埠八卦溝市內、自事以來、各種商業、賣項不佳、商號倒門甚多、惟數家大烟館、開燈供客、非常興盛、每日一般黑籍中人短笛橫吹噴雲吐務、往來不絕、未知有管理知責者、亦有所聞否耶、

岳主任注重稅務

【鞍山】本站道東八卦溝稅捐分局主任岳大學、蒞任以來對於商民、素抱和平主義、該主任爲注重稅務起見、日昨特帶巡員赴立山沙河首山處、嚴査商號賬目、以防奸商偸漏國稅云、

熊城新聞

▲天暖雪化道路泥濘 熊岳城自過年以來、天氣極寒、溫度零下五度、平地積雪尺餘古一月九日、天氣和暖、溫度零上六十一度、雪化爲水、人行甚難、馬車生意加倍云、

▲金銀行市 月三十三日、金兌大洋一百四十六元、大洋兌銀元加二元、奉票六十一元作一元、鈔兌金六十九元五角、標金六百六十八兩、此驛前滙源祥錢莊行市云、

○ ○ ○

各機關聯合遊行 慶·祝·新·政·大·會

【黑龍江】當此春日和暖、十二日適値日本帝國紀元佳節就逢東北滿蒙新國家樹立有緒故經日方暨中國各機關、聯合發起慶祝大會、是日各界人士齊至順江飯店、參予盛典、並到公園內遊行、而日方於是日、並放禮砲、飛機一架、散放傳單標語、號兵一隊、齊奏軍樂以資民衆觀覽、當時萬頭攢動頗極一時之盛、繼則龍江飯店飲宴畢、始各分散云、

嚴禁烟賭

【黑龍江】省會公安局長劉允升、服務警界、垂十餘稔、對於整頓警務、督飭僚屬、莫不故意進行、前次事變、而劉公以雙手力挽頹局、坐鎭省垣、絲毫不動、且指揮警士、照常維持治安、保護民生、故在人心惶惑之時、鎭懾撫綏、以致省城、毫無損失、全城婦孺、知與不知、皆頌劉公之德政、自入新正、人民仍沿舊俗、隨意賭博、呼盧喝雉之聲、時達戶外、劉公以賭爲盜源、若不從嚴取締、爲日以長、而賭輸之徒、難免不變成鑽穴穿窬之輩、擾害安寧、破壞地方、殊非淺鮮、故三令五申、曉諭居民、禁止烟賭、詎料無知之類猶陽奉陰違、將煌煌之佈告、視爲具文、是以劉局長召集做局會議、首以嚴禁烟賭、驅逐宵小、而遏盜源爲先題、各分局長奉令後、久知劉公嫉惡若仇、事在必行、遵即認眞各將所轄區域內、一切烟賭、大加檢査、已拿獲賭犯數起、照章處罰、而近日賭風、亦見斂息云、

祝融稅駕民宅

【黑龍江】本埠榮福胡同、門牌六號、住民魏宏才之內、向堆積茅柴、當此風高物燥之時、而魏家失愼、致將茅柴燃着、烈燄騰空、異常危險、幸經省會公安消防隊、聞訊赶至、立即以水車水龍等救火物品、盡力撲救、劉守忱局長、亦在場督飭指揮、當將火勢救熄、此次祝融稅駕魏宅、僅燒茅柴數堆而已、並未延燒他物云、

公舉楊儒田補充縣長

【錦西】本邑縣長張國棟、因縣城匪患猖獗、辦公困難、當將縣政府移駐連山、定於二月八日召集各區農商會長暨紳士等、會議地方自治事宜、不意被調爲興城縣長、遺缺委本縣士紳齊實璋氏接充、一般父老咸慶得人、詎知齊氏瞎意出山竟具呈省政府、以任重才絀、恐誤地方等情請辭在案、各界首領以地方政務、關係重要、縣長一席不可久虛、當經地方公舉楊儒田氏補充、聞楊氏歷任六區區長、公欵處主任、公安局總務科長等職、才幹過人以之應付變局、定卜措施裕如惟望省政府俯順輿情、照准委任、實全境二十萬人之幸福矣

俱樂部熱鬧

【鳳城】今春因時局不靖、而鮮錢法奇緊、致賭博稀少、而鮮民操辦之滾球遊戲、頗成投時娛樂、頗形熱鬧云、

報賊者即是賊 黃某愚人自愚

【大連】本市久方町二番地住戶李本秀、在興順丸船上服務、妻王氏、年二十三歲、李仍隨船往來、其行止即依船而定、所以家中常留乃妻一人獨守、但李每次外出、必嚴囑王氏謹愼、以防意外、茲値新年、李仍隨船作海上生活、其妻乃到其親戚家賀年、及下午歸來、見其窗已被開啓、正自驚疑、適有比鄰黃貴林者前來、對王氏稱、適纔有竊賊潛越汝住室之窗、恰被發見、遂將賊驅跑、未悉備屋果失什物否、當經王氏檢査、幷未失物、因即稱謝不置、二月九日下午王氏外出沐浴、翌晨起床、欲外出拜年、乃開箱取衣、陡見箱鎖被撬、內中衣物及所貯之現欵、均失所在、一見之下、頗爲焦急、當即走報警所、請求緝捕、警署據報、即照例飭警偵緝、王氏自失物後、日昨警署早將竊賊破獲、以冀合浦珠還、免乃夫歸來聞知、致受呵責、詎知候數日、迄無信息、遂愈想愈悶、因萌短見、乃自買鴉片煙泡若干、思欲自盡、惟滿腹抑鬱、無從發洩、只有以淚洗面、正在此際、會鄰婦前來閒坐、覩狀心知有異、料王必將鴉片吞服、此時王氏於悲哽之餘、欲一訴苦衷於隣婦、而隣婦恐人命關聯、雖王氏力辨未吞、隣婦仍不顧彼言、竟到外喚來馬車、將王氏強抱登車、逐往傳愛醫院、經醫生灌救、亦無何等現相、可見王氏呼吸細弱、乃詢吞烟情形、經王氏答稱、預備吞煙、尙未下嚥、惟已兩日未進飲食耳、迨後乃備述經過、言下仍不勝悽楚、陳院長極力安慰、事被就醫中之某婦所聞、轉語彼夫、原該婦乃大連署刑事王立睦君之夫人、刻亦就醫該院、王立睦君往視其夫人、因詢知底細、乃於十三日早到王氏家中、察看一切、並向黃貴林詢究彼驅賊時之情形、黃見官人前來、心中早自忐忑、出語支吾、王刑事見有嫌疑太深、乃將黃帶署、一經嚴訊、盡吐實情、供出如何設意、如何偸盜、所得贓盡皆質錢、共得五十餘元、均輸効於賭場中矣、現將黃某拘留、不日即移送法院云、

夫甘墮落妻請離異

【大連】存心倚賴、即是墮落之由、有何萃順者、山東高密縣人、年三十四歲、妻張氏年卅歲、因生活關係、相偕來連謀事、夫婦間感情頗佳、生有二子、長名大鎖子、已十三歲、次名二鎖子、亦十歲、何某來連後、經友人介紹、在寺兒溝煉瓦工場充工、所入雖云不豐、仗其妻之幇助、亦頗能自給、奈何某因其妻能助其生活、乃習於遊惰、所入即呼朋引類、爲狎邪遊、久而更染鴉片癖、不但難贍家口、自用亦每感不足、因之債台高築、對所事亦欠勤愼、致被煉瓦工場解工、坐陷於窮境、惟特其妻以恣濫用、其妻終日奔波於雙廠公社、及精米所等處、所得工資、敷衍生活尙虞難周、更加乃夫逼索、殊難應付、但何某仍執迷不悟、以致因此夫妻間時常發生口角、甚復打駡、張氏不堪其擾、乃與何分居、自移於劉家屯王陽街居住、何某仍不時往擾、後張氏爲避此遇擾、又遷於河口西町百八十一番地、是時何乃住於雲井町十八番地願發大院內、彼!略得淸靜、最近何某復尋張氏索討錢文、張氏見乃夫窮至如是地步、毫無悛悔之意、仍事浪遊、心頗忿忿、以以長此將如何是了、乃託某代書繕具呈文、決心與何某離異、已向沙河口警署提出、請官主持云、

使女潛逃卒被獲

【大連】市內奧町十五番地住戶陳祖新家道小康、有使女桑秋喜、年已十八歲、雖姿色平庸、然已早解風月、只以身不自由、尙難獲到人生眞樂、月之十一日竟背主潛逃、陳因有保護關係、不得不各處尋訪且發見彼臨去時曾盜去衣物等因請求警署搜查、並指出其有戀人祝鳳樓、營口人、當於十二日已被查獲矣云、

華方學齡男女統計

【大連】國民教育、爲立國之本、頗爲地方當局所重視、本市內外之中國學齡兒童、已入學者、男二三九九名、女一五七四名、已畢業者男五七二名、女四八四名、未入學者、男三八名、女四〇二三名、未及學年者男九四〇名、女八七五名、此爲上年末了統計、本年或有相當之增加云、

李營長回防佈置

【舒蘭】本街駐防第一營營長李成章、自提升斯職以來、對於防務、無不盡心竭力、護守城池、以致未被敵方陷落、繼而隨同馬旅長夢雄、振旅北進、克復舒蘭縣即行旋師、仍派李營長駐此、以資駕輕就熱、人地相宜、于月之十日該營長假公益會辦公地、召集各連連長會議、以本縣元氣傷盡、人民痛害已達極點、命各連長向屬下兵士、開誠勸導、務須體恤民艱、各歸防所宿食、着五連駐中校、六連仍駐西大樓、七連駐模範校、八連仍因東大營、而營部皆設南街王宅內、均已遵照規定住址遷入、以免商民恐慌、如此可見李營長關懷民瘼矣、

熙長官派員調査災况

【舒蘭】本城及水曲柳崗兩處、曾被兵匪擾害、最甚、所有商民及機關財產、橫遭搶掠、損失殆盡、實屬關係人民命脈、如不設法維持、恐十數年亦難恢復原狀、本縣荒慘情節、業經法團、電陳熙長官、請予救濟方法、否則舒民無[illegible]故此熙長官鑒意委派長官公署王科員(名未詳)於月之十日蒞舒、下榻商會、現在着手、調査災況、及大小商號住戶、損失詳細情形、以便呈報救濟、如蒙撥欵救濟殘局、實爲目前之要務云、

基教開佈道大會

【扶餘】駐邑之丹國基督教會、於月之十二日、特組織佈道大會、會場在福音堂、會期係廢歷正月初八日、至元宵節止、每日午前十時開、下午兩點閉、教友熱烈議演天主眞諦、聽衆亦異常踴躍、佈道閉幕、塊觀甚普云、

王司法監督康明

【寬甸小蒲石河】本縣司法監督王家瑞、接事伊始、對於各種民刑訴訟案件、勿論輕重、判斷明晰、無不循情、以致一般訴訟者、莫不感其大德、[illegible]

雪兆豐年

【扶餘】客冬天氣和暖、降雪一二次、農民以爲憂慮、頗隱憂之!茲幸月之十二日陰曆正月初七日、六出花飛、約降八九時始止、語云雪兆豐年、今歲定占大有云、

政令維新 禁放炸炮

【扶餘】邑當局爲除去積習政令維新計、遂佈告全體商民廢曆年關、禁放炸炮、不惟經濟可省、亦免火警發生、如有私自燃放炸炮者、一經査出、懲辦不貸云、

縣高中校將成立

【復縣瓦房店】本縣全境學校、經前所長王林、教育委員等之創辦、現達三百餘處、但僅初級與高小初中耳、惟高中終未有提倡者、現汪君悉針及孫復生于冠一諸辦學人員有見及此、乃擬辦高級中學補習科二班限一年畢業、當此時局不靖之秋、以救失學及初中畢業不能外出升學者之練習、不令諸生悠遊無事而荒學業、汪君等對於興學苦心、可謂盡矣、

境內安謐

【復縣瓦房店】年前時局變遷之時、人心恐惶、不知所之幸經地方委員張李諸氏、及各紳商等、急力維持、城關治安始漸安謐、卒無意外之虞、成慶復縣爲偏安福地云、

風流案尙未判決

【復縣瓦房店】久居瓦埠東盛木局執事王某、前業工商、頗有積蓄、向抱多妻主義、納妾三四、其妾與本埠韓某、因係盟譜兄弟、往來不分內外、韓乃忽生異心、勾引良妾成姦大有卿卿我我難捨難離之概、雖法院判斷多次、終是藕斷絲連、無相當處分、韓某如此行爲、誠交誼中而蔑五倫之道矣、

國際運輸株式會社

資本金壹千萬圓

營業科目

一、海陸運送及運送辦理營業
二、倉庫營業
三、代辦及保證行爲
四、包辦勞力
五、委託買賣業
六、直接運送關於資金之供給
七、關聯前各項一切之業務

專務取締役 築島信司

本社 大連山縣通二三一番

電信略號ダイレンマルン、電話代表番號三一五七話

振替貯金口座大連七八番、郵便私書函大連局一三三番

滿洲各地 其他要干地點設有支店及出張所並取扱店

康肺露

理肺益氣、清痰止咳、滅肺菌、保肺健全。

療肺新藥 効力偉大

主治感冒傷風寒咳嗽久咳痰喘氣逆喉痰氣管發炎肺癆咳痰中帶血以及其肺部諸疾均奏奇效

價目 每瓶現洋一元五角 每打現洋十五元

總發行 陰華大藥房 奉天小南門裡大街路東樓房 自動電話五〇七一號

外埠代理

安東 東益增遠 安東 復春堂 安東 瑞祥房 安東 兒弟藥泰 千金寨 信仁堂 大石橋 衛生復 吉林 毓生中西藥房 新民 大德藥房

橫濱正金銀行 奉天支店

資本金壹億圓全額拂込濟 立金壹億一千六百二十萬圓

日本電話(代表番號)四九一一番

支配人社宅 二三五七番 支配人代理社宅 三四〇九番

本店 橫濱 支店出張所 ○○

東京、大阪、名古屋、神戶、長崎、漢口、天津、北平、青島、香港、上海、大連、哈爾濱、奉天、孟買、西貢、紐約、巴黎、倫敦、舊金山、桑港、盂買、布哇、蘭貢、巴達維亞、泗水、加爾各答、孟加拉等

求神不如求己

第威德補腎丸

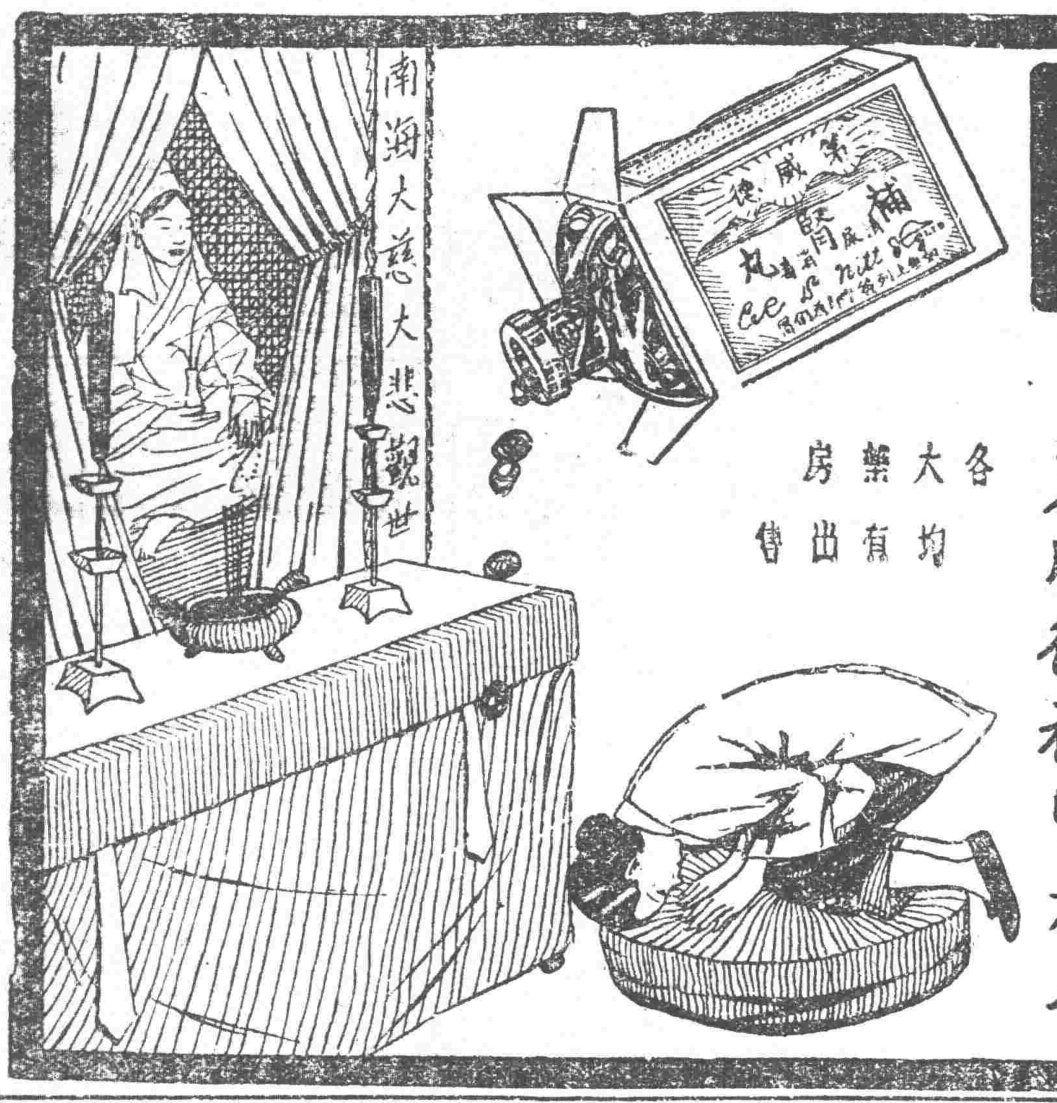

能治背痛腰酸及一切風濕病症等非常靈驗

君如體弱多病欲求神明護佑不如先求治腎良藥蓋一切病痛類皆起於腎臟故因病而求神者應先購服第威德補腎丸也

各大藥房均有出售

肺癆病特效葯三那星。新發明

二十世紀唯一無二之肺癆病特効葯「三那星」其第一主要成分即在溶解肺癆菌之脂酸性臘質及脂肪性之內外膜，並軟化其結節，克奏其功，使即時配合撲滅肺癆菌的，其餘成分之葯力，深達於患部而……

三那星治一二期肺癆，無不藥到病除，故三那星出世後，各國名醫無不爭相採用，或視爲治療第三期肺癆之特効劑，自有史以來不可解决之肺癆症，從此隨有救星矣。

三那星之試驗及功能

三那星在中國，已經中央衛生試驗所化驗證明，藥性和平，絕無任何禁忌及副作用，四時適宜，老幼可服，中國之患肺癆病者，比較全世界各國爲最多，現有三那星特効療肺藥出世，實患肺癆病者之一大好福音也，將其試驗功能略述如下：

一設於試驗管中，實驗「三那星」之藥力作用，一分鐘後，肺癆菌皆消失其抗酸性，至三分鐘後，則此肺癆菌完全殺盡無一倖免。

一依動物試驗，則竟見三那星能透入結核病竈內，設檢查其病竈內殘存之肺癆菌，則盡失其抗酸性，再足證明竈質之……

一如肺癆病患者內服「三那星」一星期左右，則立見咯痰之稀釋，體熱之下降，心身愉快之狀態，

一更繼續內服「三那星」達三十天至六十天以上，則顯見體量增加，食慾激進，一切症狀，逐漸緩和，終達其回天再造之偉功

▲價目▼ 每瓶一百二十片可服十天定價大洋十元 每料六瓶可服六十天定價大洋六十元

奉天 上海仁記路一廿五號 美商愛世開洋行 獨家經理

哈爾濱 道外正陽四道街口 七十一緯路 美商愛世開洋行

▲每瓶定價上海大洋十元 各埠藥房均有出售

結核病原菌發明家 老克博士小像

……於患部而已……劑，無由攻入，故醫家常有肺病無藥之嘆，蓋肺病並非無藥，實因有之僅足治愈肺病中之單純症，如咳嗽咯血等，及第一期之肺癆而已，終不可破壞其頑強臘質及脂肪性之外膜，而使藥力直達於患部撲滅肺癆菌，以達完全痊愈第二三期肺癆重症之目的故耳！

肺癆病之症象，初起時，爲發熱盜汗、食慾減退、咳嗽咯痰、失音，及至肺臟形成空洞時，爲第二期，肺癆完全形成時，爲第三期。肺癆病乃係一種慢性傳染病，凡與人接近者，稍一不慎，每至轉入第二三期之危險。肺癆菌係中性脂肪及抗酸性臘質之外膜所構成，其四週彼侵入體局部時，形成頑強之結節，以阻礙血液流通，致使內服或注射之一般消毒藥……(2)

三那星

肺癆病特效藥 溶解臘質 殺盡癆菌

肺癆病之危險和難治

老劉氏樂仙膏

雙童商標

原名老人人樂仙膏改名老劉氏樂仙膏

本堂所製老劉氏樂仙膏數百年以來各省城鎮之主顧無任歡迎又經官廳醫官化驗立案之鐵證此樂仙膏專貼婦女諸病經血不調乾血癆症赤白帶下子宮寒冷下部作抽肚腹疼痛難忍久不受孕男子腰痛肚疼腎寒以上各種疾病此皆治之

仙膏價目 大貼六圓 中貼四圓 小貼二圓加料十二元

本堂每逢舊歷初一十五樂仙膏減價一半

哈爾濱道外正陽十四道街 老福春堂總售處

養血保坤丸

善能調經養血驅寒去瘀舒經活血 每料大洋六元

帶藥女金丹

婦女患病自己臍前用金丹坐藥一日能將下部白帶瘀寒瘀血全能化淨七天全愈每付盒大洋貳元

劉氏金丹

善治老少咳嗽痰喘五癆七傷風火咳嗽吐痰吐血服此金丹立見功效每付大洋一角一合一元

產後至寶每袋二付大洋八角

嬰兒一粒丹每付大洋貳角

外埠各處無處購買將款匯本堂郵票作價原班寄奉不悮

哈爾濱道外正陽十四道街 老福春堂總售處

金剛葯片

主治 先天不足房事過度手淫滑精乏嗣陰萎短小陽痿不舉房事不久見色早洩老年精衰中年斷傷精神困倦頭暈眼花耳鳴心跳氣急夜不安寢凡因腎部所傷腰疼腿軟四肢無力形容枯瘦戒烟體弱各症服用此藥新久保效

服法 每日早晚飯前服二片若有房事二小時前服四片白水送下

特效 常服保腎安神身體健壯房事快樂補血生精藥性平和男女老幼四時均可服用非市井春藥品也

定價大盒五十片二元四角小盒二十片一元二角

敝堂因特擴充營業酬謝主顧起見

大贈品 買一盒送一盒 四十天

外城代理處

奉天鐘樓南 大成藥房 奉天軍署街門 大吉祥
吉林 泰華西 公主嶺 三合公
大連 華西藥房 三姓 和發祥
富錦 大德森 千金寨 信仁堂
安東 大生東 通遼 大來當
吉林 東升達 江省 中西藥房
江省 德泰盛 海倫 久遠長

粉刀王香烟

救國危言 （四） （冷佛）

▲中國若行民主雖有雄傑亦必釀亂而不能救國

中國今之不治而大亂。咸咎于人才之乏也。人心之壞也。國勢之貧弱也。或專罪袁世凱。而以一切歸之。或盼望雄才居政府。以救中國。然皆非也。蓋以中國之大。道路不通。人心不一。非强有力之政府。不能弭亂而興治也。然有力之政府。偏布其心腹爪牙。則必復歸於專制。則人心惡之。或盼望於有雄才以救國。以吾（康南海先生自稱）環遊百國。所親接之。而熟見之者。則莫如墨西哥之爹亞士矣。墨亂三百年矣。近九十年。易五十總統矣。外失萬里之地於美。內之人民。室如懸磬。野無青草。及爹亞士治之三十年八任總統。墨以大治。土地開闢。文治修明。墨京宮室之美。道路之盛。等於柏林巴黎。且有可爭勝焉。其搜巖剔穴。訪古闕書器物。亦特設專司。歲費百萬。遊墨時。特以花車導吾遊。並贈我以墨古圖書十餘册。延吾大閱兵焉。吾始遊墨詩。有日專制猶存亂貴平本甚疑之。既而信其才能治國。乃開銀行。建鐵道焉。爹亞士告我曰。予廿爲兵。廿八爲將。五十爲總統。吾譽其治象。爹亞士曰不過法歐美耳。非有他長也。夫其起布衣。百戰定亂。而有國土。百度並論。修其武功焜燿。文治先明。若在中土。雖唐太宗。宋藝祖。明太祖。何以加焉。不幸生於墨西哥。爲民主之國。而以專制治。夫以墨之積亂三百年。非專制不能爲治。然既爲民主國而專制。即大悖乎共和之法。而大失乎人心矣。故馬爹羅振臂夜呼而攻之。爹亞士即敗而出奔。倘幸鎗法極精。能下車而退千餘敵卒。否則國亡且身死。然自是五易總統。今亦五將軍爭立。大亂未已。則銀行鐵道。因之倒敗。至今無人敢入墨焉。假令唐太宗。宋藝祖。明太祖。生於墨而爲民主。既以專制爲治。亦不能免馬爹羅專制之攻。亦當身死國亡。英名掃地矣。中國之廣土衆民。遠過於墨。際於去年。府院爭權。尤非專制不能定亂。然以民主而行專制。必再召馬爹羅之攻。功名不終。身死爲戮笑。復釀巨亂。如今墨焉。至今毀民主之專制之罪。倘以爹亞士爲稱首。乃與袁世凱並稱。豈不冤哉。吾身親經墨西哥。爹亞士之事。故以謂中國即有人才。即雄傑而行民主之法。亦不能救中國之危。且徒以亂共和之法而已。且爹亞士鞠躬盡瘁。以身殉墨。雖專制也。亦未嘗稱君主也。心術亦至純矣。夫無人才。無人心。固不可救中國。然有人才。有人心。中國今亦無用之。故仍泥守民主之制。則救中國之道已窮。夫爲政者。必慮終知敝。然後可行。不能徒徇目前也。吾國民乎。閱歷于共和甚淺。不知其變也。未知爹亞士之故也。若知之乎。則知民主無救濟中國之道也。吾國民乎。未知愛民主之政體乎。抑愛中國乎。若無中國。則民主政體烏乎存。吾國人其甘亡中國。以保此亡國之真之民主共和乎。若以爲不然。其有以語我來。

〇 〇 〇

神皋雜俎

小說 幸福婚姻 （續） （美國馬哥瑞特著）（豐潤 穆君榮譯）

對於這一點。我一定堅持到底。我說『婆母』如果我不給古京寫信。我不能夠睡眠。』

那末。她就准許了。第二天。我帶着我寫的信。她看一看。因爲我給古京寫的信和他那很長的回信。對於她有娛樂的源泉我將這些個信用我有限的中文。很忠實的譯給她聽。我的信裡。常加上她幾句命令的話。

我學習寫中國字的方法。我們的土話已經很進步。成了談話的標準。我請她看我寫的外國字。（即中國字）婆母很高興古京很和諧的回答這些個信。他母親同他彼此用中國字。寫一個很規矩的信。

她常常帶着快樂的樣子告訴她的朋友。說是。『孩子們彼此寫很長的信。一次多半是十五頁至二十頁。』

同我的婆母。我享受很多的快樂。這個親身的伴侶。對於我毫無限制。我隨便出外散步。同拜客人。隨便上城裡買物件。

我出外以前。我自己閑定的意思。常鼓動我使我站在婆母房室門口。對她講說我的使命。爲的是請。她允許。因爲這是小禮節她毫無猶豫的就允許了。她明白這樣的恭敬我覺着不能免她這種請求的意思。我認識的外國人或中國人請客的時候。她歡說我。有時可以拒絕那個請帖。有時可以順從那個請帖。我確信對於人民和社會的風俗非常有智識。

古京走後幾個月。我們聰明的兒子。幾乎死了。在他的身上有遠大的希望。有一個年幼的女子。她曾婆母一同來到上海。婆母平常沒有僕人。僅有這一個無父母的女子。是婆母的親戚。梁大太待她很和水並且很敬重。她旅行回來。到上海不久。她那平安的生活裏發現一個大變故。結婚書已經訂好。她帶着全套的新娘子衣服。到她婆家。後來在我們的老家聽着拜訪的人說。她穿上淡綠色結婚的衣服來。看我聚會裡她的快樂。很刺激我。她常明正大的對我述說她的丈夫。和她那和諧的婆母。她帶着驕傲的樣子。述說她的兒子。談了一點鐘笑話。以後。她就走了。並且她說還來拜訪。但是後來我永遠未看着她。她在快樂生活裡。她悴然死了。

我從此思想死的事情。好像一件不遠的事情。好幾次我們一羣」孩子們。表兄弟們。朋友們。僕人們！到在山裡作短途的旅行。數千樹木的景緻。山兩旁的石頭上。放出好幾里的白光。使我更覺着生活的時間短少。

這個山上有奇異的記念石碑。叫作『寡婦碑坊』都是單單的豎在道旁。從那有一個節烈的媳婦。她丈夫死的時候。她自刎了。爲的是得節烈的紀念。一個寡婦她願欲這樣的犧牲。她宣傳她決計自殺。她的家屬爲她豎一個石碑。請求親戚朋友遊塔致敬。屆期這個婦人自己上吊。後來別人爲她豎一個高大的石碑。當作她節烈的紀念物。（未完）

滑稽小說 誰的逃妾 （蘇醒氏）

隊長。李三可眞走幸運呀。這案子多麼好呢？。就當日大偵探家福爾摩斯。也沒有這麼巧的。

隊長笑了笑 不作的 向他點頭。却一言也不發。但聽著往下再說。

這眞是李三福命。不然時節。這案子那能破呢。一則是姦拐竊盜重大的刑事犯。二則有故宮博物館國有的老古董再說昨富家的逃妾。還帶有金條金葉子貴重物品。這案要一究實在。李三有多麼露臉。不過這事主面子上不好看罷。在他也不是軍閥。在京又作過京官。家裡有竄宗笑話。當這宗離亂年月。這樣現醒。我若是這位先生。宗然的活氣死。聽說那審案的科長。這回好啦。爲求審不細追究。已許了很大的願心。金錢事小。檔豎博物館的東西。必能得些。

又一個笑著說。那女的也眞賤。放馬當太太不願當。願跟個僕人逃走。一定一定。兩人是對了約啦。准是有合式地方。老爺又上了年歲。花白禿的腦袋。說話又瘋頭假腦。沒什麼眞誠話。這回可氣炸了肺了。

隊長笑了笑道。你們懂什麼。人家要遇了這事。准有辦法。打頭是官向官吏向吏。別看是破獲了。怕他們自亂一回。沒地方訴功去。若能依我。把金子古玩等物。一總留下。滾他個娘因的。我中國辦官事。向來如此。認眞也未必有功。發財也未必犯法。枉操了一回心。結果還未見得臉。

又一個弟兄說道那不能罷。這案子多麼大。有北平博物館的東西。拐案之中又牽出盜案來。一准是他們老爺。幹的活計。你不信問一問。准是偸的。那還用細問嗎。我估量他。也恐怕細究情。大概也託人說啦。不然怎麼至今含混着。

隊長笑了笑說。別瞎作議論了。當算是老的辣。當過官的。全會滑頭。我早則斷定了。始而大家。像貓兒尿胞一樣。歡喜的抓耳撓腮。可辦了俏皮案啦。鬧到歸期。全算白費。不如把金子古玩私下一扣。或者敲個竹槓。給他家送個信。他如認賬。算我們露了臉。他不認賬。我們就私下一處分。教他們恩愛男女。感謝感謝月下老人。當一個屁是的。放了就完了。如今已到了這一步。你們。猜猜事主。認是不呢。

這個笑著說道。那能不認！那金子多少錢。就叫五十換算罷。誰够個莊稼院兒。過幾輩的。那古董不用說。皇宮物件本都是無價寶。

那個也接著說。他不能不承認。打頭是不出氣。既已將男女獲住。那能够不懲治。日下又不是沒權勢。無從託誰。都有個小面子。不信看著。又是十二年教養工廠。

隊長笑了笑。遲了好半晌。纔仰天歎了口氣。說出六個字未道『我想他必不認』又閉了眼睛說道。認了沒有便宜。他豈能那麼傻？

兩人都驚異不定的說道。若這樣說起來。他們都白了。

隊長笑著說。豈但白了。這名叫打不成狐狸白鬧了一屁股騷。只可出一個布告招領。問是『誰的逃妾』人交濟良所贓物入官。

苦悶 （馨華）

電光一閃。緊跟着一個霹靂。振得屋瓦門窗玻璃。轟轟作響。好似火車到了洋橋上一樣。傾盆覆河般的大雨揚下來。轉眼院心的水。已向外滿流。×深怕觸了兩性電的中和不願再坐了。結起來一口氣跑到自己的寢室。他脫下長衫。橫歪在牀上。細所窗外雨聲。無聊已極。七上八下的一顆心直像被雨點敲碎一樣的繁亂。飄忽無着無落。于是在塵封的報紙堆裡。摸出一張。在一半展開一半尚在鐵捲着的時候。他一一眼看見他早日寫的『私見未除功利心重的CCO雖究內爭。與內鬨』他知這是滿載CCO與CO衝突決裂消息的舊報。他怠令令打了個心的寒噤不看了。把他用很重的力量。拍的一聲放在原堆裡。翻了個身將兩腿使力的伸了兩次。頭縮到枕下。兩臂放在枕上。狠命的閉了眼睛。想睡一覺。

心裡叢寒着煩燥憔悴。血分熱的像煤火熊熊上的一壺扣了蓋的沸水般的翻騰蕩漾。額角腋下脊背。全體各部。都同外流纖津津的汗。在十五分鐘內他起來倒下兩次。

一本綠皮的工人旬刊。他無可奈何的拿起來。第一個題目是瘋人著『嗚呼民生』他一直的向下看。看到『一陝廿人民日死數千戶体遍野無人過問而總理奉安費竟耗至數千萬元。』鳴呼。民生…』

他看不下去。把書蒙在臉上默默的傷感起來。方便的眼淚。好似來受木束縛一日一去了限制。一樣的洶湧而去。他也以爲這淚爲不平而纏積。爲不平索性讓他流盡流乾。用眼淚。吐盡了手的寫自定感到冬許的安慰。且淚流個了。將來在人前。不能不自己的落淚。『好作兒女子態』的諷譏。也能少聽一些。

他愈哭愈利害。不出聲的啼泣。使他抽縮得好似抽羊狗流！！

這風雨之夜他聲哭者正不知有幾多人哩？

（二）

冥色籠罩了大地。宇宙的一切都浸入蒼茫的暮色裡。M覺室裡黑得看不清一切的東西。已到掌燈時候。

他不哭了。頭腦稍微清楚一點。所了聽窗外雨也不下。只是簷溜尚有滴答的聲音。晚涼的風氣爽着濕意從窗口透進來。吹得他心裡的煩沸。稍微平靜下去—

咳的一聲。房門開了。夫役走進來。點上燈。反轉身一邊向外走一邊說『老師喝水不？』

他只擺擺手—他怕說話的語聲來帶哭韻。被夫役聽出來。如說給別人。會起無謂的猜疑。見面不了被人嘲笑。所以他未出聲。

校役走了。他在起來。將身子移近桌前。拿起桌上的鋼筆信箋。給他的女友CP寫信。

OP

吾平居獨處。冥思枯想總覺得吾的生命之秋已至。死期愈來愈近了。聽這句話的你。或許不能疑吾是爲生活的枯燥。而要去自殺罷。但是你不能不驚異。你這內堅的朋友的毅力。在別後一年來會變得這樣的快。情志會流轉得這樣急。

親愛的。吾並沒有變轉嚮。吾自信吾仍是三年前的吾。現在的勇氣或許比以前更爲激增。血性比以前更爲熱烈呢。勇氣愈足。忿慣愈甚。吾始終看不慣現在時空上的一切現象。這一切的現象。都使吾忘掉了生命。虛僞欺詐的人心。殺戮仇憎的社會。麻木不仁的奴隸。樂天知命的動物。樣樣棘心刺目。你如果。不是心志死滅的青年。決不會看慣現在的社會所映演的實在影象。因嫉恨而求速死。雖不免受快樹的譏笑。但又不得不然等機待時。機時永不到來。又將奈何。CP。吾常常的想—想這個想那個。想到火起水漲的當兒。無法解慰。吾又狠狠的自命說『閉了眼睛吧。不要看這些討厭的現形了。失了知覺吧！不要理會這局面的翻轉了。讓他們人也好。妖魔鬼怪也好。闖去罷！闖到那。吾就混到那。』和他們同船作客的吾。也要和他們作同樣的迷夢。聽憑他們的鐵弄了呀！CP。如果能這樣。那是上帝的聖靈的賞賜了。那是吾今生無量數的幸福了。咳！一剎那的情緒。又何能永久。（未完）

小說 超凡的人生 （續） （道行）

七月十日

我有時憶起愛雲。便要心裡不寧坐臥不安。一種不可抑制的懸想。能引起我最大的恐怖來。而且我知道人總是要遭不幸的。人的命運中除去不幸。實在沒有其他。因而在我的思想裏所構成的形式。無一不是擾害我心中的安靜。我在夜裏一人獨自。尤其被這種情緒摧殘將我的心靈欲碎。我不這樣吧！但是怎得能够呢！我苦得眞是可憐啊！有時我披了衣裳在屋中走來走去。腦部的組織仍是不能停息。我埋怨自己一陣。不該爲別人便這樣不顧自己！但還要想想。別人是誰呢？可以把她當別人看嗎？她是不是你必須有的一個人？假使她一有了不幸。你還有甚麼希望呢？夜景更深的時分。我勉强臥在床上自言自語的說『安睡了吧！超凡！怕是她知道你爲她這般苦惱。她又要加倍的難過了！』好容易睡神降臨！偏又有惡夢驚醒我。咳！難過極了。

七月十一日

我的女主人特意要求早些放假。這自然是合我的心意。我的學生和我感情也好。他們不要我走。已請求他們的母親阻止我的計劃。說我走了他們會不快樂。要我永久作他們的老師。別人他們是不歡喜的。從前有鬍鬚的老頭兒。在他們看好像閻王整天和他們過不去。他們一見了他總像老鼠見貓一樣。非藏匿起來怕是有性命之憂。我的女主人是最聰的。善於體貼人的痛苦。而且又知道我掛念着愛雲。因而把他們的童識可愛的希望打消了。

他們特來哀求。這使我進退兩難。他們的眼睛都滿滿的含着眼淚。待我說出我必須走的原因。他們已是哭起來了。我好傷心！眼淚也是盈盈欲滴。我把他們喚到身旁。握了他們的手說『我要永久作你們的老師嗎！你們可以永久和我一處生活着。你們不要哭啦！我日限不多便可回來的。我是不願意離開你們。但是在這最短的期間。我必要離開你們的。光陰過得很快。我們的離別是一瞬間便要過去。好像今日離別明日便可聚會一樣。你們眞是好孩子。肯和我這樣親近。我有你們眞是高興極了。我那能忍心離開你們！現在我離你們眞是萬不得已哟！—好孩子們！你們是眞心對我。在學生裏面你們是最尊貴的。那故意不難爲長自負者眞是可恥極了。他們是自己殘害。自己破壞自己的安全。他們捨去平坦的大道。任性的要走枉路。我希望你們要守護着你的心。永久要眞心對人。世界已陷於紛亂之中。中國已成爲世界問題元交點。你們的責任一天大似一天。我要你們全部的精神。注重到中國而推及於人類。個人的富貴榮名。是壞蛋們奔走的對像。那是不實在的東西。我要你們發誓堅決的永不沾染。才是我對你們唯一的願望。你們不忘我這一片心腸。我便歡喜極了』我替他們揩淚。他們慢慢的止住了哭聲。慕貞走進來。覷見這般光景。也似是有些不自在。以後她婉言勸慰他們。又說有位女老師也要回來。他們聽了似乎起一種希望心。把離別的感想收斂去。而顯一種得意的神情。慌忙的跑向慕貞說『好姐姐！你快苦我們吧！早點和老師回來。』女老師也必要她來才好。她能替老師幫忙呢！』慕貞笑着答應了。他才回到他母親的房中去。（未完）

北遊雜記 （紫珊）

離瀋陽的前夕

不勝經濟壓迫的我。現在又要起始飄泊了！

無力求學。便須謀事。可是人文薈萃的瀋陽。那裡有落拓青年插足之餘地？如是我決定北往哈埠。謀一噉飯處。固然哈埠也是沒有一定的把握的。不過在遠方流落飄零。至少還比在親戚故舊同學長者眼前的瀋陽。聊勝一籌罷。

在紡紗廠我的朋友劉君的寓處。時間在初秋之夜。涼風淒咽的吹着窗紗。電燈昏昏地映着四壁。暗濟而愁慘的景象。充滿了一室。怕人的魔鬼般的黑影。處處在潛伏着而搖動着。冷空氣傳來工廠裏嗚嗚的輪聲。更使人淒楚！睡魔嚇跑了。不知道遠遠地躲到那裡去了。

啊。由若輪聲不住的斷斷續續的響。我的破碎的心。也隨着輪聲而攪起。那少年—直到現在一幕一幕的傷心的慘劇。重复映上心頭。

在五六歲能記事的時候吧？家庭是何等的充裕。門戶是何等繁華。眞是錦繡堆裡長成。七歲那年三月初一日。鄰居忽然發起大火。那鳥黑黑的濃烟。紅通通的烈火。嗚嗚狂嘯的北風。和轟轟亂堆的房舍。人聲嘈雜。東西零亂。轉眼間我家三十多間兩進式的房屋。祇賸下碎瓦頹垣。焦墻赭壁。我祇莫名其妙的在這處恐懼着！到於今還給我留下一個深刻的印象。可是我的運命之神。使從此決定我的飄流之路了。

在中學的時候。每每到入學的前夕。父親總是歎息着不說什麼話。母親將借到的束修拿出來不住的歎少歎不够。常常把自己珍藏四十多年的銀洋拿出幾塊。最後老是三個人的眼淚都含到眼裡而睡下。

中學畢業。無力升學。這時曾跑了一次安東。執了一個半月的教鞭。總算走了路費而考升了瀋陽的東北大學。現在把本身的負債既多。家庭的破產在即。又不得再度飄泊！

也須從此會永久離去瀋陽了罷！？也須從此會永久失學了罷？！心中在不住的迴旋着這兩句。忽然又想到遠在故鄉的父母。忽然又想到愛護和扶助我的親友。從此分離。幾時見面？滴滴熱淚。濕透重衾。啊！長夜漫漫何時旦？長夜漫漫何時旦！

涼風仍在一陣一陣的淒明着。輪聲仍在斷續的旋轉着。從幔帳的空隙裡。早偷偷地瞭進了紗窗上東方魚肚白。

（二）南滿車中

早晨起來。一個人携着一肩行李一個條包。外加一隻手篋。好容易搬上車去。但也累得要死。車內人尙不多。找到靠窗子一個座位坐下。一面喘着氣。凭窗一面望去。咳！誰知不望到好。一望正望見東北大學的新式高大樓房。裡面同年級的同學。都在那裡讀書。而我却像失羣孤雁一般。向北方飄泊。那裡是歸宿？何處是家鄉？不覺鼻裡一酸。眼裡便撲簌簌落下淚來。

北過鐵嶺。望到開原的大塔。正值夕陽斜照。弱柳依依。寒鴉點點又覺得有點傷秋的意味。

車過昌圖以後。天色便漸漸地昏黑下來。到長春已是燈火萬家。在八句鐘以後了。踽踽下車尋到了一個客棧。以袁大頭的價錢。渡草進餐。便於半夜間換搭中東路客車。

（三）繁華的哈埠

紅日東升。車便到了哈爾濱總站。我的條包丟失了便無精打彩的跛下車來。好在這次却一些也不累人。因爲三件東西。現在祇賸了兩件。呼一個小槓。自己携着手篋。很輕快的便走出車站。

僱一個洋車。慢慢地向道外走來。車上舉頭四望。那石砌的馬路。何等整齊！高大的樓房。何等雄偉！第三中學廟宇式—或協和式！的建築。在東北還算絕無而僅有。各個麵粉廠的大烟囪與七層高樓。更覺得壯偉。正在車走到圖書館的地方。我遠望到道裡外市的檣櫓林立。鐵橋虹飛。纔充分的領略了哈爾濱是東北商業的中心。唯一的大埠。

洋車到了西門臉。我便在桃花巷口撿了一個乾房小店住下。桃花巷口。這或者是我終身所不能忘掉的一個紀念地吧！（未完）

記憶與思想 （廣澤三）

我們的腦。統制我們一切虛實的機能。複雜而又清晰。若細說起來。在現代醫學雖如此的進步。但是還有多少須待學者們漸次發明的。即以人們對於虛空間的聲色寒熱等感覺■與所謂理智的記憶力與思想力說。已然有絕大的不同。如我們常說這人絕頂的聰明。或這人如何的頭腦。似乎沒有多大的分別。其實也與記憶和思想相同。有絕對的反比。不惟與天然的心性上有所衝突。就是在教育上也有極端的關係。

我們若從複雜的想去。者四種不論說它同或不同。都是很難歸納的使人了解。然而若將它按文法上規定的原則去看。又可一言而蔽之。記憶力和聰明。大半是由過去的一切造成的。又可說是由外象或聲音印入的。記憶力將它清晰的剖分而深刻的永久的不忘。又能將它同映出來。這就是很聰明的人。因爲總是指定耳官說的。明是指定目官說的。這若無外界的感覺是不能發生的我我們也可名它爲被動的理智。或心的作用。

思想和頓悟多是由未來的一切造成的。又可說是由內性或自然發生的。思想力將它表細的玄微。而獲到的創始的指定。又可將它眞切實行出來。這就是很穎悟的人。因爲穎是指定精神說的。悟是指定性理說的。這全由各人自來的特性而不同。所以我們一樣的讀書一樣的聽話一樣的觀感宇宙間的形形色。聽感宇宙間的萬籟音。聲不論是人們靈的蠢的智的鈍的。要將它記憶了。全是相同不異的。所差不過是遲速的時間與精粗的印象而已。絕不能讀了文學。便記憶到物理。聽講的是史地。便聯想到數學也不能看見的是人。而印象成狗。聽見的是鳥鳴而說她是槍砲。這種理智是人皆如此。天生固定的。甚而動物也有不少有這種智識。教育家利用人們這種腦力。而使他記憶各種學識。所以有注入式的教育。這種教育的好壞。現代學者議論不一。大約不出以上所說。在使富者明瞭過去的一切宇宙和人生的眞象。並且要一字不終的記憶。未來人們對於外界的一切都是要實際的直接的感覺。然後方能記憶。而今因教育的原故。卻又能將古人所記憶而記載下來。間接的再令後人作記憶的記憶。這確是能使人類得有今日文明智識的功臣！然而其中也難免有所誤會！使之非眞！或有損於人的記載！所以我們對於這個有一句格言說『盡信書不如無書』就是使人將間接記憶作爲客觀。而以親身閱歷的記憶作爲主觀。這是從受教的方面說若在教授一面說。它的間接記憶的記載如同立定一個標準很可大公無私的使學者得到同等的。智識。至於。學者的聰明如何。記憶力如何。教授的却不能過問。所以這種教育。宜於個人的私塾使用。而不宜有定時間制的公團學校。現代多這樣說

思想都是不能這樣。我們同是一樣讀書。一樣的聽話。一樣的觀感外界的形形色色。聽感外界的萬籟聲音。記憶也是一樣的記憶。然而有的便從內心感化出許多的喜怒悲歡。有的便除了記憶而外。並不發生什麼思想。或是因爲一句一言的心得。使聯想到一切人生或事物。這種未來的印象或聲音。就由腦的虛空間自然的變幻。於是分出了人們的靈。或蠢智或鈍。思想上無一相同。似乎是很不平等。然而卻都是虛際的。不能以爲事實。這一定屬實的思想就是有如何的思想。便應去按照實作。而這又是凡爲人類無不具有的。從最簡單的說明。雖一飲一食之間。也必由我們先生出這個思想來。而後方能實地。的去飲食。不過人類的前途。不應就這樣祇顧眼前。必須在虛空裡立一個目標。希望—纔有生活的勇力與快樂。而這希望有時因自己的思想短視。也必須受教育的引導。但是這都不同以前的記憶教育。都從過去的宇宙人生形形色色的實際記載下來。間接的教給學者。這都要憑空裏假設一個思想。在人們直接的短視思想以外。而引領了他的日光。其間最普通的便是善惡得失。他們也每用注入。式的教法。然使學者勉强的將作聖人作賢者思想。借重記憶力來記下。然而終歸他們將這客觀隨思想。時常作了口頭禪。行爲都還是用他短視的主觀思想去實踐。這是因爲間接思想。距離太遠。所以知與不知於等了。與其這樣。不如使學者思想自由。就其志向循循誘導。實際的能作到什麼地步算什麼地步。這也有兩句格言說。『勿以小善而不爲勿小惡而爲之』綜觀我們對於過去的一切不論直接間接的記憶。和對於未來的一切。直接間接的思想。都要將主觀客觀分別清了。好立在中堅有事實的工作。

王爾德童話 （立一）

在十九世紀的後半期。在歐洲的海光徘徊的島國中。曾經有過一個震驚文壇的主張唯美主義的多方的作家。那便是英國的王爾德『一位蓄着長長頭髮。穿着一身綠色天鵝絨的衣褲。寬的汁衫。倒褶的領口。打一個Lavallier的結。胸前插着一朶向日葵或百合花。手裡拿着孔雀的羽毛。在倫敦市上亂逛。到處宣傳他的主義的奇異文學家。』

他—王爾德！幼年時候。便受過很好的教育。他的父母都富於文學的藝術的天才。這種潛伏的創造力。充分的根深蒂固的種在他的最初的心靈裏。在優美安適富於文藝趣味的生活裏。送去了他的者花般的童年。

在他大學生活開始了以後。他已經從事做詩。他的流利的文字生動的詩篇。當時曾經受到無數人的景仰和羨慕。這力已增加了他對自己的天才展放的量力了。

或是他的四圍的環境給他的藝術的印象太深刻了吧！他永遠度着無憂無慮的生活。因之他在大學時代。希臘旅行之後便開始崇信他一生的唯一的唯美主義』而主張着『人生藝術化』—靈和肉一致的藝術化他頌日出。讚美於華燈燦射的歡場。杯光衣影。豪華的酒氏「貴公子」然的高貴放佚的生活的第一部。已輕酒闌人散了。更因。在大學生活結束以後。他隨意的浪擲了無數的金錢做一些華美的衣裳。更且不惜長途旅程的孤寂。舟車往返的做一些國外旅行。他的文才丰采。得以和國外的著名作家交納往來。過度的浪擲。過度的揮霍。使他的財產全部蕩然。竟連立錐餬口之所都沒有了。破舊的華屋裏不住饑餓的身軀。他幾乎淪落在街頭。做了一個『小乞兒』。

在這種貧困生活的開始。他從未曾經歷過困阨的心靈裏。起了咀咒。起了怨望。但。爲了一己的生活計。不得不勉强的安下心。藉着自己的超絕的創造的天才做一些稿子投到報章或雜誌。來維持生活。（未完）

小說 青春之夢 （續） （姚濟姬）

▲一對多情者

思潮又接連的跳躍。想着。這人生的大路上。盡是狼豺和毒蝎蠢動着。那有光明之神。來撫慰。但是所遭遇的。不應抱消極主義。要以大無畏的精神剷除牠。打倒牠。才能得着最後的成功。才能結美滿之果呵！我很替一般愚蠢的女同胞抱恨。五千年來的中國女子。總是屈服在舊禮家庭之下。我告訴妳們幾句眞實的話。妳們要努力學業』這要把一切事情。看得清楚。按着理智去作。本着正大光明去進行。這還怕什麼？咳！可憐中國女子眼光不遠大。心胸不豁達。頭腦簡單而愚昧。尤其心向虛榮。不求實際。以潔白的腦海。竟消磨於粉黛之中了。妳們如果要把這種惡病去掉。即不難拾級而登了。

他想到這。臉上現出微笑。或者她和恨生的婚姻。能有成功之一日罷？

鐘已打十二下了。她身子覺着疲倦。才就牀安寢。恨生在江岸上餞別了徐娟。本想回校安息。因爲徐娟明天赴平。這雖然是一個最短的離別。心裡很影着悵惘。所以打算去道裡電影院子看看電影。以寄寂聊。

道裡大國洋影院。門前的廣告。寫的是今天夜八時至十二時。映演新到佳片『世界偉人拿破崙的歷史。』恨生走到大西洋影院門前一看。今天演拿破崙的片子。這眞是三生有幸。不期而遇這樣的佳片。領略這樣偉人的事跡。眞是我的萬幸了。

拿破崙的影片。一幕一幕的在映寫着。恨生的腦海裡。充滿了無限的欣羨。這時他的思想。已被激動起來了。他想着一個人要作一個國家的首領。種種方面。都得要勝人一籌。而且還得以百折不曲的精神。幹下去。才能得到成功。像我們這樣懦弱的蠢蟲。整天的混吃等死的活着。眞是沒有一點趣味。

他想到這。精神振起來了。拿破崙的一集片子。已經閉幕了。恨生這才返校安息。（未完）

平凡的事 （曉嵐）

怎麼好好地犯了什麼事咧？鄉長太太半露着驚奇的神色。

我的表嫂子。你還問呢？除了犯大烟案。還有別事嗎？我打早就告訴他呀。我總是反復地勸他道。『咱們』一個小窮日子。沒人沒財。就着險提心弔膽地過日子。自己不務正業。成年抽烟冒火。折了東牆補西北。吃了這頓沒那頓。窮得一屁股饑荒。都對不起耗子。將來葉老歸根到底怎好呢？』他永是罵我絮絮叨叨。數黃道黑混蛋雜種的不離口哪！表嫂他性子又壞。知道那一陣傷人。就給個眼罩戴。偏偏就眞犯了呢？她滔滔地訴了一片窩屈。彷彿壓在心頭的話。還在鼓湧着。

可不是嗎？這樣的人都是那樣沒出息呀！我們……她望了望趙鄉長又忙咽住了！

斗室中充滿靜寂的形色。水蒸氣。旱烟。大烟。一團繚繞的烟氣彌漫着。各人有各人的心事。只有吸烟聲。水響聲。打破暫的沉默空氣。

趙鄉長吃吃抽着大烟。一會兒挖烟斗。一會兒拿烟槍。在他的臉上。現出各種的表情。忽然縐一縐眉頭。忽然之中趙煥文開金口了！哦。你表嫂。事是這們說。人必自侮。然後人侮。村裡這們多的人。你想怎麼單獨地犯法呢？看起來總是我表弟處人太好啦！如今呢。這就是當局者迷。旁觀者清。事情輪到自己頭上。也攏脫不開咧！論理這些事還用我管哪。不過你既然辛苦的跑我這邊來咧。說得怪可憐的。少不得跑一趟吧！』他拿出十足秀才的口吻。鄉長的老爺的架子。連諷帶諂地文謅謅一大串。若即若離的神氣。一言一語表現出傲慢的意思。

『是的。表兄你老若不管。別人看着他不爭氣。那時你老也不免失去光彩咧』她看出他的口氣。斟酌了一陣。說出這幾句來。

『我跑一趟倒說不到辛苦。不過。大約你也明白吧。如今這年頭兒。是人情如水黃金不多交不深。在官場中更不比咱們。你想沒有洋錢能行嗎？可是這一節怎麼辦呢？』

爲了錢。他幾乎落淚了！心上彷彿被莫名的悲哀壓倒得吐不出氣來。但終于說了一句諂道。『那麼頂好表兄看勢作事。暫且撩濟一步。反正他不是不還錢的人。不然可眞是沒法例。表兄你老說怎麼樣呢？』（未完）

五淋白濁　成菌至烈

利比兒

特製利比兒之効力

服用特製利比兒後恰如熱湯將體內之我諸我根淋菌足以合乎生理上之殺滅小便時完全洗出是乃本劑最完美而精良之治療法也本藥効力之說明不下千萬言固不縷贅治療者早蒙深信諸君或疑請試服五天定得確實之證明

服利比兒後翊日分秘之膿汁減稀同時疼痛消散越數日恢復原狀由此觀之利比兒之對於淋菌我諸我根足徵有强烈之撲殺力

膿而且痛時小便中浮游如線屑之菌絲聲色形之於外是惡性淋服用本劑菌絲得以破裂漸至消滅陰性無毒楣氣四溢設不知攝生方法故態復萌故於止膿後亦當繼服至徹底治癒而後止

服用利比兒後對膀粘膜上之吸收作用極速膀胱內已成化學的變化即殺菌（我諸我根）性藥物化尿道中所排泄殺滅之黴菌其時適成藍色放出極强之利比兒臭氣無論何人查驗時莫不現驚奇之狀故不必用危險之尿道洗滌手術

本劑之優良點

一、服藥翌朝尿色即變藍色排放强烈利比兒之臭氣尿道之蠕蠕無數淋毒菌因爲基於此化學的變化藥劑悉爲殺滅遂與尿同排出矣故膿痛猶如夢以去也

一、凡由異國人種而罹之病毒尤帶猛毒性極爲頑固是以普通治淋劑寸効毫無然特製利比兒對此猛毒性淋菌亦易達其目的可完成病菌之絕滅効驗故得內外人等信用篤厚即爲此也

一、無胃腸障害及副作用非特神効迅速且無他害之慮也

以効力本位擴賣中外馳名販路廣汎已有幾百萬人之患者因此復享人生之幸福矣特請患者立試五日分必見滿足結果管保喜悅

（各埠大藥房均有出售）

藥價

惡性用特製利比兒	三十粒	金貳圓
	四十五粒	金參圓
	七十八粒	金五圓
	一六二粒	金拾圓
輕症用利比兒	三十粒	金壹圓
	六十粒	金貳圓

發售本舖　竹村製劑所　大阪市東區南久太郎町堺筋

痔疾

一般創傷　皮膚疾患　新治療劑

海米精　坐藥　軟膏

HELMITIN

若欲根治痔瘻病　曷不速用「海米精」　不但奏効準、且敢保斷根

本品乃經多年苦心之研究、用精微獨特之技術、從自古即以天惠的治痔藥而謳歌的卵黃中、抽取其特効的藥精、用此爲主劑、加以近代化學所產生的治痔必備品之各種寶貴劑、製成此獨一無二的治痔特靈藥、不論新病久疾莫不藥到病除、尤其難治之痔瘻、亦無需觀血手術、而去病苦失矣、故用「海米精」一盒、勝住醫院一月、省時、省事、省錢、不受疼、不害怕、任何治痔藥、沒有能及者、誠與醫藥界放一異彩、患痔者之大々的福音也

主治

坐藥　內外痔核、痔出血、肛門厥裂、痔瘻、分娩後脫肛會陰裂傷等

軟膏　一般潰瘍、外科創傷、火傷、凍傷、濕疹、頑癬等

全國各地有名大藥房均出售

總發行所　有限公司　藤澤友吉商店化學製藥廠

大連支店　大連市山縣通七番地

總經理處　大連　日本賣藥株式會社大連支店

眞正化粧美

絢爛奪目

此面粉可爲徹底的化粧美

最進步白粉

雙美人牌面粉

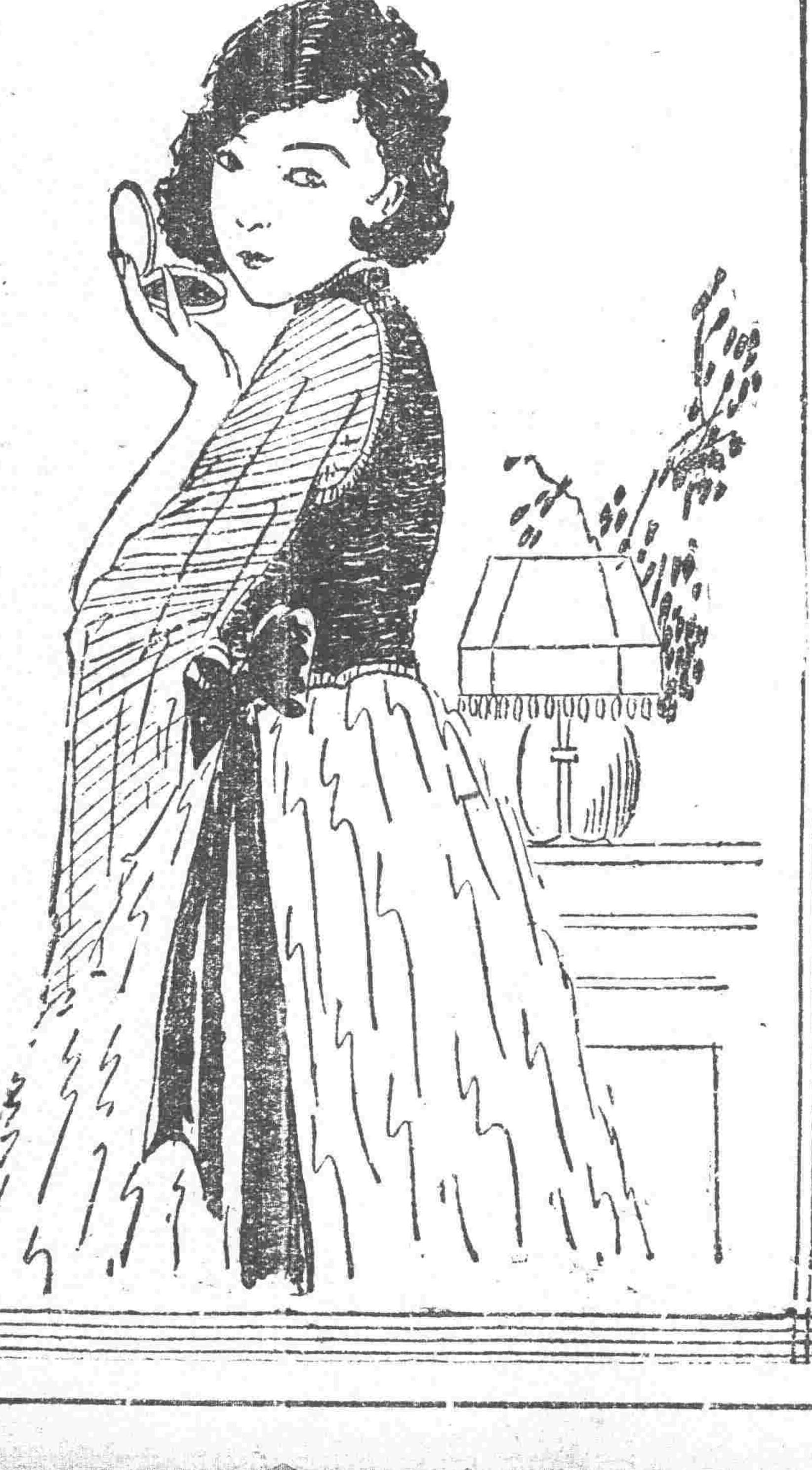

双美人香皂本店謹製

君患凍瘡乎

如意膏治療斯疾奏効神速

冷氣侵人寒風撲面每易釀成皮膚紅腫脖際爆折或手足凍傷防治之法莫妙於搽用如意膏因此膏滋潤清涼爲療膚之聖藥　福州陽歧鄉陳君錫瑝「鄙人頻年輒患凍瘡甚劇敷

塗各藥均無大効前承友兒患如意膏一匣塗抹之下即見爽然去腐生新消除痛癢今已完全告愈矣」　君苟常備如意膏于家中則割破凌傷跌損瘡疾以及一切皮病均可無憂矣　價目每匣七角六匣三元五角郵費免收　遠東總發行上海江西路四五一號韋廉士藥局　各埠藥房均有代售

强健身體以止咳嗽

「鄙患腦部疼痛爲時頗久初殊不以爲意不料營養漸耗損虧漸甚遂患咳嗽咯血痰中帶紅呼吸艱難胸部不爽等症曾服各種補劑咳藥未見大効乃從友勸試服韋廉士紅色補丸諸症漸痊繼續服用効更大著自是百病全消康强恢復臨事不倦足見斯丸眞名不虛傳也韋廉士紅色補丸各藥房均有出售或直向上海江西路四五一號韋廉士醫生藥局函購

韋廉士醫生紅色補丸

愈彼痰咳咯血

凡肺經衰弱患咳嗽咯血或痰中帶血有發生肺癆之危險者對於王君幼甫之消息務宜加以考慮取爲恢復健康之指導焉王君係北平著名攝影師寓崇文門外下四條卅五號其來書云

王幼甫君

愛好美術圖書者之福音

敝局壬申五彩月份牌開始奉送
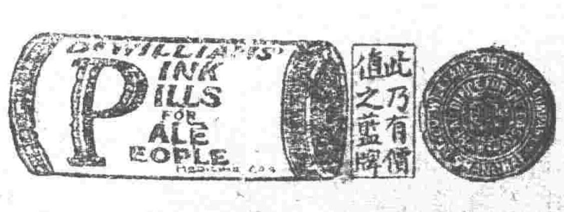
請得一幀　諸君欲得精美絕倫之月份牌請速寄藍圓牌兩個來換遲恐告罄（如要清導丸嬰孩自己藥片如意膏樣品亦可掉換不取分文）該藍圓牌可從韋廉士紅色補丸瓶裝兩端取下